SALAZAR OPERADO NA CABEÇA!

O PRIMEIRO-MINISTRO PORTUGUÊS FOI SUBMETIDO A INTERVENÇÃO CIRURGICA ONTEM DE MADRUGADA POR DOIS OPERADORES DE REPUTAÇÃO INTERNACIONAL. SOFREU UM HEMATOMA POR CAUSA DE UMA QUEDA DE UM SOFÁ QUANDO DORMIA — BOLETINS MÉDICOS INFORMAM QUE PASSA BEM. — (LEIA PAGINA DOIS)

Frio e cínico

Abel Marques ou simplesmente o Monstro da Vivenda da Luz, quando foi prêso, deu um sorriso de deboche e, abraçando-se a um dos três menores que estavam em sua companhia, disse: — Sou um homem puro. Minha mulher me acusou por vingança. Tai, um garotinho que pode dizer do meu tratamento de mãe para êles..."

Jurando que é o mais santo dos homens

ESTÁ PRÊSO O MONSTRO DO ASILO!

Está ameaçado de linchamento

Apanhado na Vila Cosmos em companhia de três menores — Negou friamente as acusações — Disse que vivia com muito sacrifício para poder atender às crianças — Quanto à confissão da mulher: não entendo porque ela confessa crimes inexistentes — Levado para Nova Iguaçu (LEIA NA SEGUNDA PÁGINA)

LUTA DEMOCRATICA

Um jornal de luta feito por homens que lutam pelos que não podem lutar

Fundador-Proprietário TENÓRIO CAVALCANTI

ANO XV - Rio de Janeiro, 8 e 9 de setembro de 1968 - N.º 4.474

Preço NCr$ 0,20

EDIÇÃO DE HOJE: 2 CADERNOS QUE NÃO PODEM SER VENDIDOS EM SEPARADO

ATIRARAM NO NAMORADO E VIOLENTARAM A MÔÇA

Três bandidos do sexo, dentre êles um marinheiro, atacaram o casal de namorados — Saraivada de tiros afugentou o rapaz enquanto a môça era arrastada para um matagal e cruelmente seviciada — Também oito condenados ganharam xadrez (Pág. 7).

Dona Torres e sua amásia Diva Ruiz mostram como acorrentavam o menor Maximiliano Martins

Custo de vida subiu mais 1,5% em agôsto

Revelando que no ano corrente o aumento global atingiu 17,5%, o IBE da Fundação Getúlio Vargas deu a conhecer levantamento realizado mês passado — Houve maior impacto no item dos aluguéis (Pág. 4).

Acorrentavam os filhos para evitar travessuras

Martírio durou um ano — Populares revoltados levaram a criança a polícia — Prêso e autuado o casal (PÁG. 2)

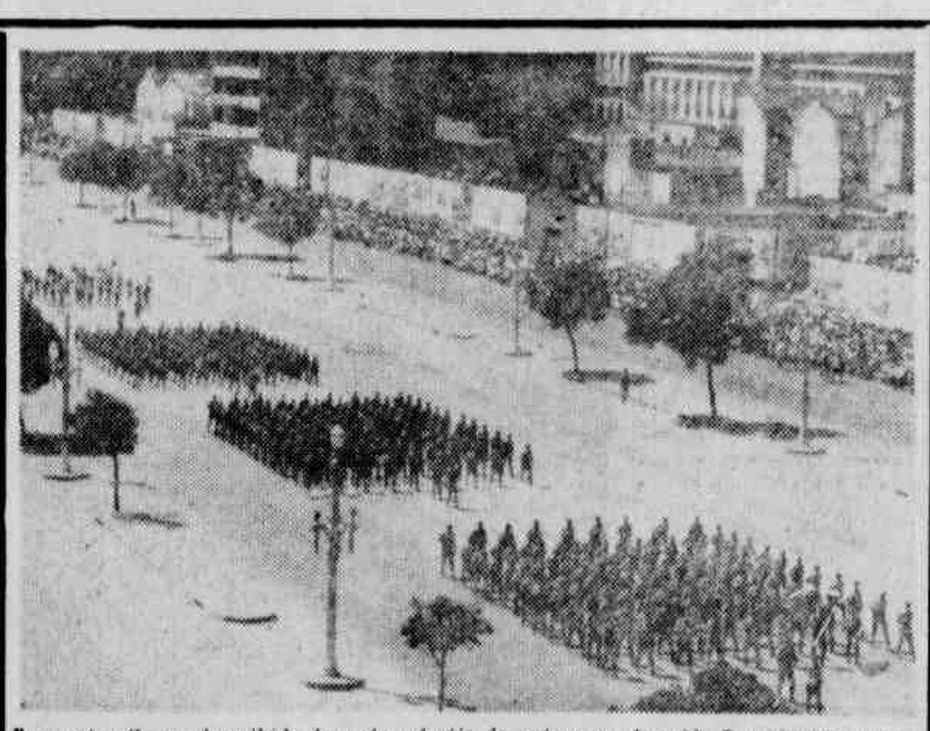

Expressivo flagrante colhido durante o desfile de ontem na Avenida Presidente Vargas

AUMENTA A INQUIETAÇÃO EM TODA A IUGOSLÁVIA

Mobilização militar e civil continua — Líder revela que existem no país "elementos e grupos hostis" — 15 mil tchecos já pediram asilo na Áustria — Em Praga continuam as conversações com os soviéticos mas Moscou anuncia que não vai contemporizar (LEIA A PAGINA 2).

Trinta mil desfilaram ontem

Presidente Frei, do Chile, prestigiou a parada — Dragões estiveram ausentes: desfilaram em Brasília — Rainha da Inglaterra mandou mensagem ao Presidente da República — Também em São Paulo — (LEIA NA PAGINA 7)

Servidor faz graves acusações à diretoria do Lóide Brasileiro

A COMPANHIA ESTARIA SENDO LEVADA A RUINA — OS SERVIDORES SAO PERSEGUIDOS — SERVIÇOS DA EMPRÊSA SAO TRANSFERIDOS A OUTRAS FIRMAS. (PAG. 5)

China comemora aniversário com bomba atômica

Vila São José: beleza cívica

Ultrapassou a expectativa o desfile colegial realizado ontem, na Vila São José, próspero bairro do Município de Duque de Caxias, com grande multidão acorrendo às ruas, para aplaudir centenas de estudantes de ambos os sexos. Notável disciplina, numa demonstração de civismo e beleza, dentro das festividades comemorativas do Dia da Independência. *Os alunos da Escola Maria Tenório — fotos — como ocorre todos os anos, foram delirantemente aplaudidos. Prestigiando o acontecimento, estêve presente o jornalista Tenório Cavalcanti, fundador-diretor da LUTA DEMOCRATICA e presidente da Fundação Vila São José, acompanhado de seus familiares*

Aparecem mais monstros que torturam crianças

Durante um ano um menino de oito anos, filho de Diva Ruiz (branca, casada, 45 anos, Rua H, quadra 37, lote 14, Imbariê), foi mantido acorrentado nas mãos pela mulher que nessa tarefa era ajudada por seu amante José Estêves Tôrres (casado, branco, 37 anos). Populares revoltados com a situação da criança, que era obrigada a andar com as correntes e um pesado cadeado, acabaram por levar o menino à presença do subdelegado de Imbariê, Argeu Costa, o qual com muita dificuldade conseguiu soltar a criança e em seguida foi prender o casal.

MONSTROS

Na delegacia os monstros declararam que assim procediam para evitar as traquinagens da criança, que inclusive gostava muito de brincar na rua, com o que não concordavam. As autoridades ficaram sabendo que o menino costumava vagar pelas ruas assim acorrentado e que seu suplício já durava um ano, mas nunca ninguém teve a coragem de tomar as providências necessárias, como aconteceu agora. O delegado de Caxias, Mauro Magalhães, mandou autuar o casal em cartório e com ofício entregou a pequena vítima ao Juizado de Menores.

Trucidado e jogado na represa

Empregados da represa do Vigário, localizada no 1º Distrito de Piraí, encontraram ontem pela manhã, boiando num recanto, o corpo de um homem de côr branca, com 60 anos presumíveis, despido, com o rosto totalmente deformado e ao que tudo indica tenha sido trucidado a pauladas.

O investigador Legentil, da delegacia de Piraí, nas investigações que procedeu, encontrou perto uma calça de brim coringa e uma camisa branca, rasgadas. Acredita que o desconhecido tenha sido eliminado em outro local. As investigações prosseguem.

IMPOTÊNCIA
ESGOTAMENTO NERVOSO FIMOSE — HEMORRÓIDAS
Doenças sexuais crônicas pré nupcial atraso do desenvolvimento tratamento rápido Dr. Augusto Marques Radioscopia. Consultas, 6 às 20h — Sábado e feriado, até às 18 horas
Cartas e informações
Rua Riachuelo, 386 — Rio

Consultas Cr$ 1.000
OLHOS, OUVIDOS, NARIZ E GARGANTA
DR. FORTUNATO
Rua dos Andradas, 29, sala 803 — 8.º andar junto ao Largo de São Francisco, das 12 às 18h — Consultas com hora marcada NCr$ 3,00 — Telefone: 43-1444.

LUTA DEMOCRÁTICA
Diretor-Fundador
Tenório Cavalcanti
Superintendente-Geral
Antônio de Hollanda Cavalcanti
SEDE:
Av. Presidente Vargas, 1988-A
Telefones:
Superintendência .. 23-1451
Administração 22 397
Publicidade 43-5931 e 42-6785
Redação 23-4127 e 43-8362
23-2699 - 23-3913
Distribuição 43 5420
Oficinas: "ULTIMA HORA" Rua Sotero dos Reis, 62.
BELO HORIZONTE
Dias úteis NCr$ 0,20 — Domingos NCr$ 0,25.

ESTÁ PRÊSO O MONSTRO DO ASILO

Quando transitava pela Avenida Meriti, em Vila Cosmos, foi prêso por policiais da 27ª DD o diretor do orfanato "Vivenda da Luz", Abel Marques que, juntamente com sua mulher Edilsa, causou a morte de várias crianças, vítimas de maus tratos, inanição e doenças.

Levado para a delegacia, enquanto aguardava remoção para Nova Iguaçu, Abel, que foi detido em companhia de três dos menores internos, sorridente e frio, negou as acusações contra êle feitas, afirmando não entender o procedimento de sua mulher em confessar "crimes que nunca existiram".

SÓ MORRERAM doze crianças durante os dez anos de existência do orfanato. Quem dá essa informação é Abel, que a faz com uma tranqüilidade que a todos revoltou. Disse que seu orfanato era mantido por cêrca de 500 sócios, pagando dez cruzeiros novos mensais, cada um dêles:

— Como se vê, era com muito sacrifício que alimentávamos as crianças, pois nunca recebemos verbas do govêrno...

Abel foi prêso com três menores: JLS, de 8 anos, DSS, com 10 e LLM, de 12. Os três pertenciam à chamada "turma A", grupo de uns poucos que, bem alimentados e vestidos, serviam para enganar a opinião pública, além de constituirem uma espécie de feitores e *dedos-duro* do pessoal da "*turma dos cachorros*", que morria de fome, doente e espancado. Sgundo Abel, foram os três que o avisaram em sua gráfica (Senador Pompeu, 124) da prisão da mulher.

ESTAVA ESCONDIDO na casa do irmão, Rufino Marquês, à Rua Pernambuco, 451, todos êstes dias, saindo ontem para ir à Vila Cosmos visitar sua madrinha, quando a Polícia o pegou. Na hora da prisão o monstro de Morro Agudo não apresentou nenhuma reação e saiu andando normalmente com os policiais e as crianças, parecendo ter sido convidado para alguma visita social.

Enquanto sua mulher impressiona pela frieza e ausência de reações emocionais ante o problema, Abel marca sua presença no episódio pelo deboche e pelo desprêzo às acusações que lhe são feitas. Nega tudo e procura vender a imagem do bom môço, bem intencionado e protetor das crianças. Na 27ª DD todos notaram que os três garotos que com êle estavam haviam sido industriados nas respostas às perguntas dos policiais e dos repórteres presentes. O próprio Abel, que naturalmente acompanhou todos êstes dias o que a imprensa publicou sôbre o assunto, mostrava já ter estórias preparadas para as acusações e evidências. Alguns policiais confidenciaram se conter a custo, revoltados não sòmente com os crimes em si, mas enojados com a frieza e cinismo de Abel, cuja mente doentia escarnece da revolta geral às suas ações.

SERÁ ACAREADO com a mulher, com as crianças e várias testemunhas, além de proprietários e funcionários das emprêsas funerárias de Nova Iguaçu.

O casal dificilmente escapará de uma pena elevada, pois, em que pêse qualquer esfôrço de seus advogados para minimzar o caso, o número de provas e testemunhos de seus crimes não deixa margem à nenhuma dúvida quanto à criminalidade e periculosidade de ambos para o convívio em sociedade. Pelo menos 2 médicos e três agentes funerários também estão implicados no caso e deverão receber uma "rebarbas" da Justiça.

Mendigo foi morto no Paraíso

Um mendigo, aparentando 50 anos de idade, de côr parda, e sem qualquer documento que o identificasse, foi encontrado **morto, na manhã de ontem, próximo ao Cinema Santa Maria, na localidade de Paraíso, em São Gonçalo,** suspeitando-se as autoridades se tratar de latrocínio.

Ao tomar conhecimento do fato o comissário Valério, do 4.º Distrito Policial de S. Gonçalo, foi ao local em companhia da perícia que fêz remover o cadáver do pedinte para o necrotério. O morto não tinha um centavo nos bolsos, o que leva as autoridades suspeitar ter sido vítima de um latrocínio. A princípio, levantaram a hipótese de o mendigo ter morrido de inanição e frio, contudo, foi afastada devido as marcas de sangue e afundamento do crânio. O mendigo era conhecido na localidade por **Gente boa e estimado pelas crianças de Paraíso.**

Polícia de Caxias encontrou os corpos

Depois de vários dias de intensas buscas, a Polícia caxiense, com o concurso dos bombeiros e soldados da PM do 6º Batalhão, conseguiu na madrugada de ontem, localizar os dois corpos que foram vistos nas águas do rio Iguaçu, distrito de Campos Elísios. Os cadáveres foram retirados das águas nas proximidades da Granja da Marinha, onde o rio desemboca no mar.

Os corpos, que já estavam parcialmente comidos pelos peixes, eram de um homem mulato e outro branco, ambos com uma corda de nylon ao pescoço, com isso robustecendo a hipótese de que ambos teriam sido enforcados. Ao local compareceram o perito Euclides Reis e o investigador Newton que, após as formalidades de praxe, fizeram remover os corpos para o necrotério.

WASHINGTON, 7 (FP) — A China Comunista celebrará seu 19.º aniversário espetacularmente e, ao que parece, com uma nova explosão nuclear, assinalaram aqui hoje os técnicos em problemas do extremo oriente.

Os responsáveis chineses pelas experiências atômicas dispõem desde já, segundo as referidas fontes, do material necessário para tal explosão e poderão realizar, eventualmente, uma nova experiência no deserto de Sin Kiang, fazendo explodir outra bomba nuclear no solo ou lançando-a desde um bombardeio.

SALAZAR LEVADO A MESA DE OPERAÇÕES URGENTEMENTE

LISBOA, 7 (FP) — O presidente Salazar foi operado esta madrugada, em conseqüência de um hematoma inter-craniano e as perspectivas depois da intervenção cirúrgica são "as mais otimistas possíveis", segundo declarou, ao meio dia, uma fonte oficial.

"Estamos tranqüilos", disse em uma entrevista a imprensa o secretário nacional da Informação, Moreira Batista, o qual revelou também que a queda do presidente do Conselho data de "alguns dias".

O secretário nacional da informação precisou que a queda — da qual fala o boletim médico emitido esta manhã — ocorreu quando estava sentado o presidente numa cadeira desmontável, que desarmou-se sùbitamente.

"Ao cair, o presidente do Conselho machucou a fronte direita", acrescentou Moreira Batista, e o processo que se declarou "tornou necessária uma intervenção cirúrgica".

Precisou que a operação realizou-se às quatro horas da madrugada (3,00 GMT).

BOLETIM

O primeiro boletim médico foi publicado, esta manhã, indicando que o presidente do Conselho fôra operado "de um hematoma" e que "se encontrava bem". O assinavam os dois autores da intervenção, professôres Vasconcelos Marques e Almeida Lima, ambos neuro-cirurgiões de reputação internacional e o médico pessoal do paciente, Eduardo Coelho.

O Chefe de Estado, almirante Américo Tomás, acudira imediatamente a clínica da Cruz Vermelha, para onde fôra trasladado o enfêrmo, e esperou numa sala próxima o resultado da operação.

Na primeira hora da tarde dizia-se nos meios do hospital que Oliveira Salazar, que cumpriu há seis meses 79 anos, e é primeiro ministro desde 1932, descansava em seu leito e que os médicos o tinham proibido de falar.

ACESA A GUERRA NO VIETNÃ

SAIGÃO, 7 (FP) — Os norte-americanos lançaram esta madrugada nôvo ataque contra o acampamento de fôrças especiais de Duc Lap, 180 km a noroeste de Saigão, anunciou-se hoje de fonte oficial.

As unidades do Vietnã do Norte assaltaram um pôsto avançado do acampamento às 4,30 horas, defendido por artilheiros da 175.ª Brigada Aerotransportada. Tal posição se encontra 5 km a sudoeste da base principal.

Os combates, que terminaram às 5,30, caracterizaram-se pela irrupção dos norte-vietnamitas no perímetro de segurança, com uma luta corpo-a-corpo com os artilheiros norte-americanos, que utilizaram granadas.

AUMENTA A INQUIETAÇÃO EM TODA A IUGOSLÁVIA

BELGRADO, 7 (FP) — Novos indícios de mobilização militar e civil, na previsão de uma invasão do oriente, retinham hoje a atenção dos observadores da Iugoslávia, convencendo-os ainda mais da profunda inquietação do govêrno.

Uma frase anodina, em longo discurso oficial, acaba de revelar que, na Croacia, as associações de "scouts" e de caçadores e as brigadas contra incêndios se acham em estado de alerta. A divisa é "não queremos tanques, nem com cruzes nem com estrelas, em nossas ruas".

O autor desta revelação, Stepan Ivitch, que falava ante o "presidium" da aliança socialista, indicou além disso que a solidariedade do país com o presidente Tito não impedia a existência de "elementos e grupos hostis".

REFUGIADOS

VIENA, 7 (FP) — O movimento de emigração tcheco para a Áustria acentuou-se nos últimos dias, informaram em Viena. Até o momento, 15 993 tchecos cruzaram a fronteira para refugiarem-se na Áustria.

CONVERSAÇÕES

PRAGA, 7 (FP) — Alexander Dubcek, primeiro secretário do comitê central do Partido Comunista tchecoslovaco, entrevistou-se hoje com Vassili Kuznetsov, ministro-adjunto das Relações Exteriores da URSS, anunciou a agência CTK.

TIMIDEZ

MOSCOU, 7 (FP) — O enviado soviético Vassili Kuznetsov dirá em Praga aos dirigentes tchecos que a normalização nesse país é ainda tímida, consideraram hoje aqui os meios da europa oriental.

LUTA Internacional

FRANCE PRESSE

MÉXICO

— Um choque entre camponeses por uma questão de limites de terras, teria causado 18 mortos e numerosos feridos, há vários dias, em uma pequena localidade do Estado de Guerrero, segundo informes oficiosos chegados hoje a esta capital.

NOVA IORQUE

— Charles Godel, de ... anos, republicano de tendência conservadora a moderada, ocupará no Senado a cadeira deixada vaga pelo senador Robert Kennedy, assassinado em junho passado, anunciou a imprensa de Nova Iorque.

MONTEVIDÉU

— A maioria da população uruguaia aprova as medidas tomadas pelo govêrno para fazer frente à grave situação por que, nos últimos dez anos, vem atravessando o país, é o que diz uma pesquisa realizada nesta capital.

CAIRO

— Unidades israelenses trocaram hoje disparos de armas de fogo, durante ... minutos, com os jordanianos, perto de Acaba, informou um porta-voz militar dêsse país, segundo a emissora do Cairo.

LIMA

— As críticas contra a URSS, pràticamente ... da na LVI Conferência Interparlamentar que se realiza nesta capital, prosseguiram nas duas sessões plenárias.

BUENOS AIRES

— "O povo romeno está convencido de que não será invadido por um país socialista", declarou o grão-rabino da Romênia, dr. Moses Rosen, presidente da Federação de Comunidades Judias da Romênia e membro do parlamento dêsse país, que se encontra em visita à Argentina.

ATENAS

— Todos os membros da rêde que organizou e executou o atentado de 13 de agôsto contra o primeiro-ministro George Papadoupolos, foram detidos, informou hoje nesta capital um porta-voz governamental.

PAGAMENTOS NO TESOURO

Prossegue amanhã, segunda-feira, dia 9, o pagamento dos aposentados do Ministério da Transportes e do Ministério das Comunicações, nos guichês da Caixa Econômica e bancos da rêde privada, com a remessa dos penúltimos cheques dos pagamentos de agôsto findo, ... to a CAIXA ECONÔMICA ... ma oficialmente, que dará início amanhã ao pagamento dos seguintes servidores ... Tesouro Nacional: ... da tabela da DDP (Ministérios da Marinha, Agricultura, Trabalho, Educação, Saúde, Minas e Energia, IPASE, DASP e lote ... pessoal aposentado da Contadoria ... — O BEG credita, a partir de amanhã os aposentados do ... dia, os servidores ... lote 02 e os contratados do Departamento de Estradas de Rodagem (lote 3).

RONDA POLICIAL

Aventura de amor

A história da colombiana Íris Del Carmem Torrens Torres, é idêntica a muitas outras que, diàriamente ocorrem com môças de sua idade. Apaixonou-se perdidamente — conforme revelou — pelo fuzileiro naval Gilberto Lopes (solteiro, 20 anos) **e não teve dúvidas de embarcar no porta-aviões Minas Gerais,** como clandestina, para acompanhá-lo. Isso aconteceu no pôrto da cidade de Cartágena, no dia 19 de julho do ano corrente. Aconselhada por Gilberto, saltou na Bahia, onde apanhou um ônibus até a Guanabara. **Foi residir na casa** de uma irmã de Gilberto. **Vizinhos denunciaram o fato às autoridades da 5.ª DD e a aventura amorosa de Íris Torres acabou, trazendo complicações para Gilberto, que, agora terá de explicar aos seus superiores, qual a decisão que pretende tomar.**

Íris Del Cármen Tôrres fugiu da Colômbia por amor

Ladrão romântico

Jorge da Silva, o "Jorge Biquinho", é ladrão e nas horas de ócio, se deleita **puxando um cigarrinho de maconha.** E, foi a **cuca** cheia da fumacinha azul, que resolveu tirar **onda de conquistador.** Invadiu o Grupo Escolar da Prainha, onde passou a jogar beijoquinhas para a professôra Teresinha. Os alunos não gostaram e aplicaram-lhe tremenda surra. "Jorge Biquinho" foi medicado no pôsto do SAMDU de Caxias. Depois de recauchutado com esparadrapo na face, foi metido no xadrez, dizendo que "roubar é bem melhor que namorar uma professôra na sala de aula".

Queria matar

Quando não bebe nada. Gentil de Jesus Monteiro (casado, 28 anos, Rua das Paineiras, 491, bairro de Copacabana — Caxias), é um indivíduo dócil e educado. Mas, com o estômago cheio de pinga, se transforma. Fica valente. Foi nestas condições nada sociáveis, que chegou a sua casa. Encontrou a vazinha Dulce de Sousa, espôsa do soldado Juscelino de Sousa, da PMRJ e, sem mais nem menos, sacou de uma pistola **Bereta,** tentando matá-la. **Dulce de Sousa enfrentou Gentil que foi dominado** e prêso.

Soldados assaltaram

Dois operários: João Moraes da Silva (solteiro, 19 anos) e Fidélis Cameringo da Silva (solteiro, 20 anos), foram assaltados na madrugada de ontem, quando se destinavam à residência na Rocinha, pelos soldados da Polícia Militar Wilson Antônio dos Santos, Otávio Nazaré e Nivaldo Alves Carrilho, que lhes roubaram NCr$ 10,00. Não conseguiram fugir, porque foram presos pelo cabo Pires, da patrulha 28 e encaminhados a 14.ª DD.

Ronaldo outra vez

Ronaldo de Castro, o **playboy** transviado que estêve envolvido na morte da estudante **Aída Curi, foi prêso na madrugada de ontem pelo detetive Francisco Lima, da 31.ª DD, exibindo no interior do Bar Abará, na Lapa, uma pistola calibre 7,65 e um re**vólver de matéria plástica. Ronaldo foi autuado na 5.ª DD. **Pagou fiança e foi** liberado.

"Esquadrão da Morte" prende traficante

Partindo para a "lei do cão", **dispostos a não dar mais quartel aos marginais, policiais da 3.ª Subseção de Vigilância prenderam no morro** do Sossêgo o traficante de maconha Tomás de Almeida, comparsa do assaltante José Rodrigues da Cruz, vulgo "Paraibinha" apontado como um dos participantes do assalto ocorrido no Mirante Dona Marta contra o adido militar da embaixada argentina.

Simultâneamente, elementos da 7.ª Subseção de Vigilância prendiam no morro do Urubu, no Méier, o traficante Osmar de Oliveira, Negão, um gigante de 130 quilos de pêso e 1,92m de altura.

Não deu na "rural" o corpo do **gigante,** que teve de ser transportado em carro especial. Há dias a 7.ª Subseção havia recebido a informação de que um elemento estava vendendo maconha no morro do Urubu. De posse da localização exata do ponto de venda, o detetive Guaíba, acompanhado de agentes de sua repartição subiu o morro, onde ficou surprêso com a estatura e o volume do corpo do traficante. Aí começou um trabalho diplomático, destinado **a levar o maconheiro sem** que êste resistisse. É que, em caso de resistência, outra alternativa não haveria senão a de atirar para valer, uma vez que seu físico, em si mesmo, é um perigo. Mas **Negão** pareceu compreender a situação e não ofereceu resistência, tendo esperado pacientemente a chegada de um carro capaz de carregá-lo.

Menores eram os clientes prediletos do traficante Tomás, o que foi prêso no morro do Sossêgo. Junto com êle foi **encanado** o seu sócio no negócio de erva, Orlando Felizardo. Tomás foi prêso quando descia o morro para refazer o estoque, pois doze clientes o esperavam na **boca-de-fumo;** todos êles colegiais, que também foram detidos e posteriormente entregues aos pais. Tomás transportava numa sacola de plástico e tinha já levantada até aquela hora: 550 cruzeiros novos.

Tais prisões fazem parte do esquema determinado pelo secretário de Segurança, general Luís França, que deu carta-branca ao **Esquadrão da Morte** para acabar com o incremento e proliferação de tóxicos e entorpecentes no Estado, ação criminosa e infiltração junto à juventude vem, inclusive, alarmando as autoridades do Govêrno, que já enquadraram o problema na área de segurança nacional.

DOENÇAS DOS PULMÕES E CORAÇÃO
Tosse, Resfriado, Bronquite, Asma e Escarros Sangüíneos, Dores no peito e nas Costas, Emagrecimento, Fraqueza, Falta de Apetite, Palpitações, Falta de Ar, Pressão Alta.
DR. HENRIQUE SINGER
Consultas com radioscopia
Das 9,30 às 11,30 e das 14 às 16,30 horas
Radiografia dos Pulmões e Corações
Resultados Imediatos
RUA DO OUVIDOR, 183, Salas 207-209. Tel.: 43-5336

Beltrão quer desenvolvimento e criação do mercado interno

Almoçando no Clube dos Repórteres Políticos, o sr. Hélio Beltrão, ministro do Planejamento, voltou a se manifestar a favor do desenvolvimento econômico, fazendo ao mesmo tempo declarações importante a respeito de questões econômicas e políticas.

O sr. Hélio Beltrão não vê contradição entre o esfôrço para retomada do desenvolvimento e as medidas de contenção da inflação. Mas acha que o contrôle da inflação não é um objetivo em si, mas uma condição para que se possa atingir o desenvolvimento econômico, coroado em seus reflexos sociais. Assim, as medidas contra a inflação não podem chegar ao ponto de constituir barreiras opostas ao desenvolvimento.

A respeito de nosso comportamento na política exterior, considera o titular do Desenvolvimento que o progresso do País depende antes de tudo dos brasileiros. Sem menosprezar a cooperação dos que desejem realmente cooperar, o ministro adverte contra a excessiva confiança no paternalismo internacional, citando Gilberto Amado, que diz: "Não há país bonzinho". Assim, cada qual deve cuidar de si, sem esperar ser carregado pelos outros.

O fortalecimento das emprêsas nacionais é uma das preocupações do sr. Hélio Beltão, que ao mesmo tempo observa: não pode haver emprêsa industrial brasileira forte, sem o desenvolvimento do mercado interno. Assim, é pela melhoria das condições de vida do homem do interior, que só pode comprar os produtos de nossa indústria saindo da situação de existência vegetativa, em que se encontram milhões e milhões de patrícios nossos. Com capacidade relativa de trabalho, produzem para uma sociedade que os despreza.

A respeito de algumas aperturas que nos afligem, principalmente no que se refere à falta de garantia quanto a novas desvalorizações do cruzeiro, o ministro alegou que tais dificuldades representam herança do Govêrno anterior.

Lino debate no MDB a idéia da Constituinte

O senador Lino de Matos, presidente do MDB de São Paulo, deve chegar amanhã ao Rio para ventilar, com dirigentes cariocas de seu partido, a questão do lançamento de uma campanha pela convocação da Constituinte.

O embrião da campanha pela Constituinte surgiu em São Paulo e isto é compreensível. Mais do que qualquer outra unidade da Federação, São Paulo sofre as conseqüências dos reflexos negativos, no terreno econômico, da situação em que o Brasil se encontra. Alega-se em São Paulo não ser possível trabalhar numa sucessão de crises. Ninguém se entrega a um empreendimento sem confiança no dia de amanhã. Nenhum empresário pode ter serenidade, pode ajudar o desenvolvimento nacional abrindo, tôdas as manhãs, os jornais, com o receio de ler nas manchetes notícias de conturbações da ordem. Ninguém pode trabalhar ante a perspectiva de mais uma desvalorização da moeda, por nova imposição do Fundo Monetário Internacional.

Julga o sr. Lino de Matos interpretar o sentimento dos homens de emprêsa de seu Estado quando procura, através da Constituinte, estabelecer bases institucionais novas, buscando o ambiente de tranqüilidade reclamado para que os paulistas e todos os brasileiros possam trabalhar, sem mêdo do dia de amanhã.

Sabe-se porém que o sr. Lino de Matos, antes de obter a aprovação de setores amplos de seu partido para o lançamento de uma campanha pela Constituinte, esbarra em resistências manifestadas na própria área da oposição. Alegando a existência de dificuldades técnicas para o lançamento da palavra de ordem de Constituinte, alguns dirigentes do MDB o que temem, na realidade, é a reação do govêrno. Julgam que o govêrno está em situação de se opor, com êxito, ao lançamento daquela campanha, cujo coroamento significaria profunda modificação na política nacional, em relação à ordem instituída depois do movimento de 1964.

Editorial

Aplausos significativos

A EXPRESSÃO "manifestação espontânea", há tanto tempo desgastada, serve, sem nenhum artifício, para definir o contato direto do presidente Eduardo Frei com o povo carioca, em largo trecho da Avenida Rio Branco, que o ilustre visitante percorreu a pé, na tarde de anteontem.

Frei quebrou o protocolo, desceu do Rolls-Royce do Itamarati e passou a retribuir, em gestos largos, os aplausos que recebia, de pessoas postadas nos passeios ou apinhadas nas janelas dos altos edifícios.

* * *

AS ÚLTIMAS ovações do povo carioca, prestadas na Av. Rio Branco, tinham sido em apoio às passeatas dos estudantes.

* * *

POR QUE o mesmo povo que aplaude os estudantes bate palmas a Eduardo Frei? Com sua invulgar acuidade, o carioca, aparentemente frívolo, sabe que um dos raros redutos da democracia latino-americana situa-se no Chile. Sabem os manifestantes que sexta-feira aplaudiram o presidente Eduardo Frei, ser êle um defensor do humanismo econômico. Tendo autoridade para falar em democracia, sendo primeiro magistrado de um país onde é conservado o direito de representação partidária de tôdas as correntes de opinião, Eduardo Frei considera condição essencial para o verdadeiro desenvolvimento democrático a devolução ao povo do direito de não morrer de fome.

FREI considera necessária a superação da mentalidade do século XIX, em que ainda nos encontramos mergulhados, nós brasileiros e quase todos os povos latino-americanos. Essa mentalidade manifesta-se em resíduos do colonialismo. Cada um dos países latino-americanos formou sua nacionalidade ligado às metrópoles de Madri ou Lisboa. Entre si, as nações latino-americanas jamais tiveram relações suficientes de intercâmbio. O sistema de compartimentos estanques, favorável, a princípio, ao contrôle das metrópoles colonialistas e depois ao domínio das grandes potências econômicas, é prejudicial à comunidade latino-americana. Costuma-se dizer que nós, latino-americanos, não nos guerreamos com a freqüência com que se agridem, uns aos outros, os países da Europa. Isto é verdade, mas também é certo que essa vantagem é contrabalançada pela desvantagem do isolamento.

* *

A VISITA do presidente Eduardo Frei trouxe como objetivo principal o fortalecimento do intercâmbio geral entre o seu país e o nosso. Êsse fortalecimento de intercâmbio deve ser estendido a tôda a América Latina, com a finalidade de que se estabeleça um sistema de ajuda mútua, entre os que têm a solução de tantos e tão angustiosos problemas, econômicos e políticos, assentados no desenvolvimento e na superação da mentalidade do século XIX, absurda em nossos dias.

Arca de Noé

José Inácio

Tratando da invasão da Universidade de Brasília, o comentarista Carlos Castelo Branco observou: "A operação de Brasília deixou a nu as intenções e esclareceu definitivamente os processos de luta".

A que intenções e processos de luta alude o cronista?

Êle mesmo o explica, observando que um grupo militar, controlando o aparelho de segurança da Capital da República, tentou gerar condições para envolver o govêrno numa crise que facilitasse o "curso da guerra revolucionária".

* * *

A acusação do jornalista é desfechada. O govêrno foi violentado com o propósito de se criar um fato consumado. A demonstração de fôrça voltava-se principalmente contra os estudantes e os deputados que com êles se solidarizam. Os responsáveis pela invasão procuraram "dar a impressão de que agiam em nome da totalidade das Fôrças Armadas". A invasão foi facilitada pelo "isolamento do presidente Costa e Silva, cercado em Brasília por um grupo de militares radicais". Contudo, "o marechal foi socorrido não só pelos dirigentes de sua consciência, como pela mobilização do Congresso Nacional" e pela "mobilização da opinião pública, através da imprensa". Diante de tudo isso (ainda segundo as observações de Carlos Castelo Branco) o govêrno ficou sabendo "que tem respaldo para agir ou reagir e que não é o prisioneiro que pensava ser, de um grupo de oficiais que querem salvar o país pela violência e o conflito institucionalizado".

* * *

Assim se manifesta o cronista, com o otimismo de quem considera superada mais uma crise, na longa sucessão de crises. Nas observações do jornalista há uma referência à "guerra revolucionária", fórmula consagrada em conhecido corpo de doutrina. Dado o abuso a que tem sido submetida a expressão "revolução", torna-se difícil saber-se o que vem a ser essa "guerra revolucionária". Apreciando objetivamente os aspectos principais da invasão da Universidade de Brasília, Carlos Castelo Branco facilita a compreensão dessa fórmula traduzida de apostilhas que serviram para improvisar sociólogos, aqui e noutras plagas.

Senado Federal

BRASÍLIA — O sr. Vasconcelos Tôrres, em discurso que enviou à Mesa do Senado, registrou as atividades do professor Antônio Pereira Barros à frente da Prefeitura de Paraíba do Sul, ressaltando sua ação empresa em prol do desenvolvimento daquela Cidade fluminense.

Êste País tem se ressentido da escassez de bons administradores — prosseguiu o sr. Vasconcelos Tôrres — homens que, no trato com a coisa pública, saibam aplicar os recursos e os conhecimentos em obras que realmente elevem as condições de vida da população, enfim, que proporcionem o desenvolvimento que deve ser harmônico.

Depois de afirmar que, no plano Municipal êste problema é mais sentido, tendo em vista nossas proporções territoriais às voltas com os mais elementares problemas de comunicações, o sr. Vasconcelos Tôrres congratulou-se com o povo de Paraíba do Sul por seu alto senso de escolha e conclamou os homens públicos a seguir seu exemplo, a fim de vermos o Brasil sair, o quanto antes, do imobilismo, do seu bêrço esplêndido e caminhar, a passos largos, em direção ao desenvolvimento, que é o nôvo nome da paz.

Foi aprovado, no dia 5 dêste mês, pela Comissão do Serviço Público Civil do Senado, o substitutivo do senador Carlos Lindenberg ao Projeto de Lei do deputado Aroldo de Carvalho, que permite aos funcionários federais, computarem, para efeito de aposentadoria, o tempo de serviço prestado a emprêsas privadas, abrangidas pela Previdência Social. O senador Carlos Lindenberg apresentou o substitutivo, na qualidade de relator da proposição, após receber sugestões de outros senadores e também do ministro do Planejamento, o sr. Hélio Beltrão. O substitutivo será votado pelo Senado nos próximos dias, pois se encontra em regime de urgência.

LUTA ECONÔMICA

Adilson Teles

Custo de vida

Considerando que as medidas até então aplicadas para o contrôle dos preços não tenham surtido o efeito desejado, o Govêrno anuncia agora o nôvo regime, chamado de "liberdade vigiada". Significa que haverá uma liberação gradativa dos preços e a manutenção de contrôle para os produtos considerados necessários, nova política a ser introduzida pelo Conselho Interministerial de Preços, cujo coordenador é o sr. José Flávio Pécora.

Até dezembro de 1967, vigorava o decreto-lei 38, que concedia às emprêsas a prerrogativa de aumentar os preços dos seus produtos até certo nível, comparado com a evolução das letras do Tesouro, sem punições. Se as emprêsas aumentassem seus preços em nível inferior ao teto estabelecido recebiam estímulos na forma de reduções tributárias. Se aumentassem os preços acima do nível estabelecido como máximo eram punidas sob a forma de uma multa de dois por cento sôbre o faturamento bruto.

Na oportunidade, o govêrno entendeu que o sistema era eficiente mas errou, razão porque agora decidiu mudar o regime, que também poderá ser liquidado daqui a pouco, sob o rótulo de "inadequado" e assim por diante. Sistema definitivo parece difícil o govêrno adotar, aumentando a desconfiança do consumidor de que qualquer dispositivo de contrôle de preços é esmagado pela deficiência da administração ante o inimigo chamado inflação.

Portanto, todos os preços serão liberados, com exceção daqueles que o CIP considerar necessário controlar e que serão os dos gêneros alimentícios, matérias primas básicas, combustíveis e energia, além dos preços dos setores onde imperam regimes de monopólio e oligopólio

ASSEMBLÉIA FLUMINENSE

● Darcílio Aires, Nova Iguaçu, comunicou que, ainda esta semana, entrará em trabalho, uma turma de operários e técnicos da Prefeitura de seu município, para construção urgente de uma rêde de água e esgotos em vários bairros da cidade. Agradeceu ao prefeito Antônio Joaquim Machado o atendimento.

● Silvério do Espírito Santos, MDB, Caxias, voltou à tribuna para agradecer ao governador Jeremias Fontes a instalação, em Campos Elísios, de um Grupo Escolar.

● Jorge Lima, ARENA, N. Iguaçu, da tribuna, voltou a agradecer a seus pares sua eleição para vice-líder do partido, afirmando que prosseguirá em seu trabalho em favor dos seus pares e do povo fluminense.

morar bem em
PACIÊNCIA
é para quem
soube esperar!

SUA CASA SERÁ ASSIM:
• COM 2 ANDARES
• 3 OU 4 QUARTOS
• 1 SALA C/ ARMARIOS EMB
• 2 BANHEIROS
• JARDIM • QUINTAL

15 ANOS P/PAGAR

ENTRADA: NCR$ 200,00
PRESTAÇÕES NCR$ 169,00

A sua casa já está pronta (mesmo) distante apenas 500 metros da estação de Paciência com toda condução na porta e próximo a escolas, comércio, luz, água, esgoto e telefone. Compreva tudo isto visitando hoje mesmo o local. São poucas unidades.

BNH POSTOS DE VENDAS
BANCO INDUSTRIAL DE CAMPINA GRANDE
EST. DE PACIÊNCIA NO STAND
CAMPO GRANDE: Rua Augusto Vasconcelos, 192
STA CRUZ: Rua Felipe Cardoso, 226 Tel. 217 (Cetel)

CINCO S/A
VENDAS EXCLUSIVAS
embracor
empresa brasileira de corretagem ltda
Av. Copacabana, 613 Gr. 1001
Tels. 37-0407 e 57-1525

FLASHES DA GUANABARA

Sancho Sem Pança

Derci, ontem, recebeu "Arranca Toco".

Não era aquela Derci fervente, a pedir um "quentão" ... Era a Derci indignada.

Conhecemos a Derci dos palcos. A Derci que movimentava platéias, a artista picante que alegrava as madrugadas. Depois, vimos a Derci borocoxô, metida a "Samaritana", segurando o pêrt, mas dando o dos **trouxas**. A Derci que arrancava palmas, dando perucas da Rosinha, mezinhas e amuletos de casa de macumba, rebolando pontos de Exú e saravando o canzó. Ontem, vimos uma Derci diferente. E gostamos da careta que enviou de presente, a Danton, com a mesma naturalidade com que manda uma peruca para a careca de Mariazinha pelada!

Derci parecia mais jovem. Ortopedistas tiveram trabalho durante a semana! Se fôramos Polícia, arrancaríamos um tarado que, na platéia, mostrava intenções de "mandar brasa" ...

Finalmente, Múzio chegou. Baixou um numa da Linha Branca. Exu **viajou**. E Danton, o espinafrado, ganhou uma oração ...

Ontem, foi o dia da espinafração.

Antes de Derci, veio o Longras.

Uma dona levantou-se. E apontou um tarado.

Escolhera para "seu querido", se não nos enganamos, um tal Adail, da Secretaria de Educação do Estado do Rio. Mas o "cara" não queria casar. Sua intenção era outra. As lágrimas que derramava a cachopa falavam de um Casanova, um Lovelace, um marquês de Sade.

Santo Antoninho não esperou. Todo acusado tem direito à defesa. Mas o Longras baixou um Ato Constitucional. Tapou a bôca do "entrão". Cassou todos os direitos do "caça-noiva". E entregou o Sultão à guarda de segurança.

Não houve IPM. Tão raivoso quanto Derci, Longras enterrou os propósitos maritais do Dom Juan, porque, com aquela cara, torna-se difícil ao **coroa** de Niterói arranjar uma "noiva" com a coragem ...

Levantamo-nos hoje.

Deixamos a "parada" ir embora, pois não entramos na "bôca" dos "vencimentos e das vantagens". Entretanto, não deixamos a "Banda" passar. A Banda de Fuzileiros Navais tornou-se um orgulho do povo. Fechamos, depois, a tevê. E bocejamos, pensando no trabalho do dia. E, mais ainda, no seu inventor, pois estamos certos de que, se a Bíblia só fala a Verdade, mentiu quando atribuiu tão péssima invenção a Deus, que, apesar de sentido com Adão, não tomou porre ... Tão enfastiante é o trabalho, tão burra é a invenção, que, "com certeza, é portuguêsa"!

Custo de vida subiu mais 1,5% em agôsto

Prosseguem festividades de N. S.ª de Monserrat

Com Missa, angú, procissão, e recreação, respectivamente às 9, 12, 17 e 18 horas, prossegue hoje a programação da festa de N. S.ª do Monteserrat, cujos participantes têm ainda, à sua disposição, cerveja bem gelada no bar do Pepe.

A mencionada programação, que prossegue nos dias 15, 22, 29 do mês em curso e se encerra a 6 de outubro, oferece, ainda, mesas de Brahma, barracas de salgadinhos, especial angú, e mais: boliche, coelho, "pesca", latas, bingo e roletas. As festividades da Igreja de N. S.ª do Montserrat, que fica no morro do Pinto, estão sob a direção dos padres Setembrini e Jorge Santoro.

Cinqüentenário dos Amigos da Verdade

Componentes do Clube 'Amigorun Veritates" — Amigos da Verdade — presidido pelo general Florin Ferreira Coutinho, promoverão extenso programa comemorativo ao 50.º aniversário de fundação daquela agremiação que será realizado amanhã, na sede do Flexeiras Atlético Clube, na praia de Tubiganga, na Ilha do Governador.

Assim é que às 6 horas, haverá alvorada festiva e às 8 horas, hasteamento do pavilhão nacional e do grêmio, enquanto às 9 horas, uma partida de futebol será disputada entre os veteranos do Clube Amigos da Verdade e às 13 horas, início do quadrangular, precedido de leilões. Já às 15 horas será feita a entrega do troféu "General Florin Ferreira", ao vencedor do quadrangular. Às 21 horas, consta solenidade cívica, com discursos e palestras alusivas à data e ao grêmio.

NOTICIAS MILITARES

Movimentação de oficiais da PM

Na Polícia Militar do Estado da Guanabara foram transferidos os seguintes oficiais: Do EM para o DSE o cap. Artur Rosa de Lamare e o 2º ten. Sebastião Rodrigues; do BC para o EM, o cap. Altair Alves Miguel; do EM para o GCC, o cap. Gerino de Oliveira Meta; da CIPG para o GCG, o 2º ten. Ivã de Sousa Bastos; do 7º BPM para o CIPG, o 2º ten. Roberto Takashi Ito; da CPM para o 1º ten. Benedito de Oliveira Correia e do 1º BPM para o CPM o 2º ten. Cerei Alves Nunes.

Falecimento — Em acidente de lambreta, faleceu às 19 horas de sexta-feira, o 2º-sargento músico Israel Barbosa da Silva, residente à Rua Gomes Lopes, 52, Santa Teresa. O fato ocorreu na Rua Almirante Alexandrino. As providências para o seu sepultamento foram adotadas pela Cia. de Músicos.

Ostensivo — O comando do 7º BPM baixou instruções implantando através da 2ª Cia. dessa unidade, o Serviço de Policiamento Noturno Ostensivo que será efetuado por dois praças em forma de dupla, já conhecida como *Cosme e Damião*, que patrulharão as ruas de Bangu. Para o serviço, inicialmente foram designados 112 homens.

7º BPM Funciona — Encontra-se já em funcionamento a nova sede do 7º BPM, situada à Praça Ministro Oliveira Botelho, em Rocha Miranda, pronto às solicitações dos moradores daquela redondeza, com os telefones CETEL — 90-0057 e 90-0090.

EXÉRCITO

ASPIRANTES — Estão convidados a comparecer dia 12, às 20 horas, no Clube Militar (3º andar) os aspirantes da Turma General Ciro Espírito Santo Cardoso, para tratar das solenidades comemorativas do 20º aniversário de formatura.

Ex-Combatentes — O Conselho Nacional dos Ex-Combatentes do Brasil tomou as seguintes deliberações: realização da XII Convenção Nacional em Vitória — Espírito Santo — entre os dias 19 e 23 de novembro, em virtude de o Tribunal Superior Eleitoral ter marcado eleições municipais em vários Estados; envio de nomes dos delegados que participarão da referida convenção, a fim de evitar embaraços de última hora.

Evangelho e vida

P. F. Castelo Branco

"Luxo de domingo!"

"Então não é mais assim?" — dizem alguns, escandalizados com as mudanças e reformas nas coisas da Igreja.

* * *

Ressentidos, julgavam ter alcançando uma posição cristã, constante de uma série de atos religiosos fixos e imutáveis.

* * *

Êstes hábitos, porém, não denunciavam piedade verdadeira e interior. Eram meros ritos, coleção de fórmulas desvirtualizadas.

* * *

Ora, o que a Igreja pretende com as reformas e mudanças não é uma novidade. Seu intuito é revitalizar nossas estruturas mentais e sociais dentro do padrão evangélico, despertar a consciência para o essencial. Viver enfim o Cristianismo.

* * *

Os ritos e as fórmulas são condicionamentos pedagógicos necessários para manter viva em nós a chama do aperfeiçoamento interior.

* * *

Por isto o empenho da pregação é o de instruir e animar o espírito das criaturas no conhecimento e no amor à Mensagem essencial.

* * *

A oração, o ritual, a fórmula na Missa e nos Sacramentos são sinais manifestativos de nossa adesão ao Cristo e do propósito nosso de servi-lo no contexto normal de tôda nossa vida.

* * *

Se as criaturas não forem catequizadas dentro dêste esquema, elas continuarão envolvidas de dúvidas e superstições. E a Missa, neste caso, não passaria de um "luxo de domingo", sem ressonâncias espirituais, despojada completamente de seu papel de apresentadora de um mistério, de enriquecedora de dados que nos mantenha dentro da paisagem da Redenção de Cristo.

* * *

A Igreja, promovendo as mudanças, entre outras as dos ritos, deseja nos fornecer elementos palpáveis de avaliação de nosso senso de cristianismo e despertar-nos para uma visão mais objetiva de nossas necessidades, anseios e interêsses.

Gêneros alimentícios com novas majorações

Todos os tipos de arroz continuaram em alta no decorrer desta semana e ontem as ofertas do produto ao atacado registravam aumentos de preços, em relação às pretensões da semana anterior, de 1 a 2 cruzeiros novos em saco, conforme o tipo e a procedência.

O mesmo ocorreu com a banha, que no espaço de 60 dias já apresenta uma alta de mais de 20 cruzeiros novos em caixa de 60 quilos (pacotes). Assim, de um preço de NCr$ ... 80,00, suas cotações vêm subindo paulatinamente e ontem era proposta na faixa NCr$ 100/102,00.

No caso do arroz a alta é justificada pelo interêsse na exportação que a recente elevação do dólar despertou. O produto passou a ter intensa procura, pelos exportadores, o que vem diminuindo o interêsse das cooperativas — e do IRGA — na sua colocação no mercado interno.

No caso da banha, dois fatôres estão incrementando os preços: safra muito aquem das espectativas, com ausência de estoques, e a forte majoração que vêm tendo os óleos vegetais.

No mercado atacadista da Guanabara já se fala na possibilidade de importação de banha como medida para conter a elevação de preço do produto nacional e assegurar mesmo a normalidade do abastecimento.

Também a cebola continua subindo, com altas de 10 a 20 centavos em quilo, respectivamente para a paulista e a mineira.

Embora com mercado firme, o charque e a manteiga estão com os preços mantidos na alta verificada na semana anterior. O mesmo não se dá, porém, com a batata inglêsa, que subiu mais 1 cruzeiros nôvo em saco, nos diferentes tipos; e com o milho, que registra alta de 50 centavos em saco nos tipos amarelo-híbrido e amarelo mesclado, propostos, respectivamente, a NCr$ 10,00 e NCr$ 9,50.

ESPEG chama candidatos a professor

Candidatos inscritos no concurso para provimento do cargo de professor de ensino médio, na disciplina de Artes Aplicadas da SEC estão sendo chamados a prestar provas nos próximos dias 21 e 22 na sede da Escola de Serviço Público do Estado da Guanabara. Os candidatos deverão comparecer às 7h30m ao local dos exames, sendo que no dia 21, os candidatos farão a prova escrita sôbre Questões, e no dia seguinte, a de Dissertação. A apresentação deverá ser feita com 30 minutos de antecedência, portanto os candidatos, cartão de inscrição, documento de identidade, caneta tinteiro ou esferográfica, compasso, par de esquadros, lápis prêto e borracha.

Alterações no tráfego de trens

Amanhã e terça-feira, de 11 às 15 horas, os trens paradores da Central do Brasil, destinados a D. Pedro II, não farão paradas em Piedade, Encantado, Todos os Santos, Méier e Engenho Nôvo, enquanto que, os trens do Ramal de Paracambi continuarão circulando sòmente até Japeri. Os da Linha Auxiliar, no período das 9 às 16 horas do dia 9, circularão sòmente até Pavuna, para prosseguimento dos trabalhos na via-permanente.

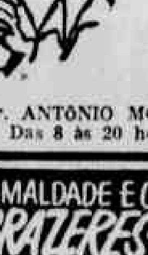
DOENÇAS NERVOSAS
Doenças Sexuais de Homens e Senhoras — Doenças do Aparelho Digestivo — Nervosas — Angústias — Ansiedade — Depressão — Mêdo — Agressividade — Insônia — Componentes Emocionais das Doenças
ELETRO-SONO — HIPNOSE — PSICOTERAPIA DINAMICA
Rua Santa Clara, 70 — 2.º andar (Esquina da Avenida Copacabana) Telefone: 57-3253
Dr. ANTÔNIO MONTERA Das 8 às 20 horas
DIARIAMENTE HORA MARCADA

Empréstimos que IPEG pagará

No período das 11h30m e às 16h30m o IPEG efetuará amanhã, o pagamento das seguintes propostas de empréstimos solicitadas por servidores públicos: **Código 20** — Pedidos de número 14.645 a 14.857, excluindo-se as de números ..... 14.658 — 14.650 — 14.655 — .. 14.656 — 14.661 — 14.662 — .. 14.664 — 14.665 — 14.666 — 14.670 — 14.671 — 14.673 — 14.684 — 14.687 — 14.691 — 14.693 — 14.694 — 14.700 — 14.705 — 14.706 — 14.710 — 14.718 — 14.719 — 14.721 — 14.729 — 14.730 — 14.733 — 14.738 — 14.764 — 14.765 — 14.768 — 14.773 — 14.832 — 14.839 — 14.842.

Agência Campo Grande — Código 20 — pedidos números 103.281 a 103.351, com exceção dos números 103.285 — 103.287 — 103.307 — 103.309 — 103.310 — 103.327 e 103.343. **Agência Bonsucesso — Código 20** — pedidos de números 303.658 a 303.704, excluindo-se os de números 303.659 — 303.666 — 303.675 — 303.683 — 303.690 — 303.695 e 303.700. **Agência Bento Ribeiro — Código 20** — pedidos números 501.601, a 501.610, excluindo-se o de número 501.606.

Agência Méier — Código 20 — pedidos de números 703.419, a 703.464, com exceção das de números 703.420 — 703.439 — 703.443 — 703.447 — 703.452 — 703.455 — 703.457 e 703.459.

TERÇA-FEIRA

No dia 1., têrça-feira, serão pagos os seguintes: **Código 20** — do número 14.858 a 15.062, excluindo-se os de números 14.860 — 14.865 — 14.867 — 14.870 — 14.883 — 14.888 — 14.890 — 14.891 — 14.892 — 14.893 — 14.899 — 14.908 — 14.913 — 14.916 — 14.917 — 14.920 — 14.927 — 14.938 — 14.939 — 14.988 — 15.024 — 15.025 — 15.029 — 15.031 — 15.034 — 15.039 e 15.046. **Código 42** — números 309 a 311. **Agência Campo Grande — Código 20** — números 103.352 a 103.401. **Agência Bonsucesso — Código 20** — número 303.705 a 303.734, com exceção do número 303.726. **Agência Bento Ribeiro — Código 20** — número 501.612 a 501.621, excluindo-se os números 501.615 e ... 501.622. **Agência Méier — Código 20** — número 703.465 e 703.509, com exceção dos números 703.484, 704.487, 703.502 e 703.507.

DR. AUGUSTO ALBUQUERQUE
Especialista em doenças do coração, fígado, estômago e intestinos — Radioscopia — CONSULTAS: NCr$ 5,00 — Avenida Rio Branco, 185 — 12.º andar — sala 1.224 — Telefone: 52-5442 — De 9 às 11h e das 14 às 18h (S—10951)

DOENÇAS DOS PULMÕES E CORAÇÃO
Tosse, Resfriado, Bronquite, Asma e Escarros Sangüíneos, Dores no peito e nas Costas, Emagrecimento, Fraqueza, Falta de Apetite, Palpitações, Falta de Ar, Pressão Alta.
DR. HENRIQUE SINGER
Consultas com radioscopia
Das 9,30 às 11,30 e das 14 às 16.30 horas
Radiografia dos Pulmões e Corações
Resultados Imediatos
RUA DO OUVIDOR, 183, Salas 207-209. Tel.: 43-5556

Nova pesquisa realizada pelo Instituto Brasileiro de Economia da Fundação Getúlio Vargas, revela que, durante o mês de agôsto do ano corrente, o índice do custo de vida sofreu aumento de 1,5% na Guanabara, conforme a discriminação abaixo:

VARIAÇAO DO INDICE DO CUSTO DE VIDA NO ESTADO DA GUANABARA

DISCRIMINAÇAO	No mês de agôsto 1968 %	1967 %	Até agôsto 1968 %	1967 %
Alimentação	0,2	0,2	11,2	[illegible]
Vestuário	1,6	0,9	16,7	[illegible]
Habitação	4,0	1,3	23,6	[illegible]
Art. Residência	1,4	2,3	21,9	[illegible]
Ass. Saúde Higiene	1,3	0,6	19,2	[illegible]
Serviços Pessoais	2,0	2,2	21,9	[illegible]
Serviços Públicos	2,7	0	21,4	[illegible]
GERAL	1,5	0,9	17,5	[illegible]

INTENSIDADE MENOR

Esclarecendo que o aumento global no ano corrente foi de 17,5%, a FGV revelou que, embora êste percentual represente forte elevação nos preços, em têrmos comparativos é de intensidade menor do que a alta observada no mesmo período do ano passado, quando o aumento atingiu 19,7%. As componentes que mais influíram sôbre o aumento verificado durante o mês passado, foram :*Habitação — Serviços Públicos e Serviços Pessoais.*

IMPACTO NA HABITAÇAO

Por outro lado, o item *Habitação* sofreu o impacto do 2º reajustamento dos aluguéis, conforme determina a Lei do Inquilinato. O item *Serviços Públicos* foi influenciado pela elevação da tarifa de gás, enquanto o componente *Serviços Pessoais* teve ligeiro aumento na remuneração média das empregadas domésticas e em outras formas de trabalho. Aumentos quase iguais ou inferiores ao do índice geral, tiveram os demais componentes.

RAZÕES

Dando uma discriminação perfeita das razões de elevação do custo de vida, o IBE da FGV, fêz os seguintes esclarecimentos: Habitação — 4,0%; Serviços Públicos — 2,7%; Serviços Pessoais — 2,0%; Alimentação — 0,2% que sofreu menor aumento; Residência — 1,4% e Vestuário — 1,6%. E, de abril até o mês passado, o IBE registrou os seguintes índices de elevação do custo de vida: abril — 2,5%; maio — 1,8%; junho — 3,4%; julho — 1,4% e agôsto — 1,5% conforme ficou registrado acima.

ESTÁ NA RODA

Pergentino Dennis

Apesar dos extensos programas do govêrno em conter o custo de vida, êste, continua na sua marcha aumentista. Não faltam explicadores para o fenômeno. Os teóricos, se apresentam ante as câmaras de televisão e de giz em punho, esquematizam fórmulas, apresentam sdluções e no fim de tudo, quem os assistiu vai dormir, na certeza de que, no dia seguinte, pagarão mais caro, o pão e leite. Pois sabem que sairá de seus bolsos, as verbas para o pagamento do programa que acabaram de assistir. Como não entendemos de política financeira, e para não passarmos pelo vexame de discutir o assunto sem base, resolvemos consultar o prático transmontano, dono da quitanda, onde diàriamente deixamos alguns cabrais antigos, na compra dos quiabos. Depois dos formais cumprimentos, entramos diretamente no assunto; Seu Manuel: Porque o custo de vida continua subindo progressivamente? Amigo: o que me perguntas, é facílimo de responder; Só haverá barateamento dos gêneros, assim como outras matérias, se produzirmos mais e melhor. Partindo dêssa premissa vou contar ao senhor, o que se passa comigo aqui na quitanda. Eu vendia 20 latas de azeite, do bom, pesando um quilo cada uma e ganhava 100 cruzeiros antigos. Hoje vendo 5 latas de um quilo, que na verdade só tem meio e de inferior qualidade e ganho o dôbro. Se minhas despesas aumentam e não há comprador para a mercadoria em quantidade, sou forçado a majorar o pouco que vendo. Me referi ao azeite apenas como exemplo, podia ser outra mercadoria qualquer. Portanto meu amigo, Só a produção é que pode resolver a maioria dos problemas que afligem o povo. Uma nação que não produz é uma nação vazia, e casa vazia não paga seus compromissos. Damos a missão por encerrada, cumprimentamos o sábio luzitano, agradecemos pela explanação que nos deu, e concluímos que ele tinha e tem razão.

CLASSIFICADOS — aluga — vende — compra — emprega — CLASSIFICADOS

ABOLIÇÃO — Vendo casa vazia tipo ap. c/ 2 quartos, sala, 2 banheiros, grande área. Preço: 15 mil ou 6 mil, saldo em 30 meses. Ver diàriamente no local. Rua Engenheiro Nazaré, 113/105, junto Av. Suburbana. Tel. 58-3672.

RICARDO DE ALBUQUERQUE — Vdo. terr. 10x25 Entr. 1.000, c/500, e 5 de 100, prest. 64,00. Trazendo êste anúncio recebe um milheiro de tijolos. Trat. Rua Marcos de Macedo, 424 s/201 — Guadalupe. C/ José — CRECI 580 — RJ.

CASA — Dou de graça cozinha peq., quarto a Sr. aposentado ou casal sem filhos, para tomar conta da propriedade. Tratar na Rua Saião Lobato, 148 — Pedra de Guaratiba.

CONTA DE LUZ
Pago na hora
a dinheiro
Sem desconto
1964 .... 52%
1965 .... 42%
1966 .... 25%
1967 .... 10%
1968 .... 5%
Praça Pio X, 78, s/1.116
Candelária
(A 11, 804)

REALENGO — Vdo. meia-água de laje, qto., sl., coz., banh., var., terr. 9 x25 c/ uma casa em const. em ponto de laje. Entr. 3.500, prest. 150. Tr. Rua Marcos de Macedo, 424 s/ 201 — Guadalupe. C/ José — CRECI 580 — RJ.

GUADALUPE — Vdo. casa c/ 2 qts. sl, coz., banh., var. terr. 10x25, todo murado, entrada 6.000, prest. 200. Trat. Rua Marcos de Macedo, 424 s/201, c/ José — CRECI — 580 — RJ.

Dr. Gentil de Castro
DOENÇAS DAS CRIANÇAS
Av. Rio Branco, 135 — Sala 806. As 2.ªs 4.ªs e 6.ªs-feiras das 15 às 18 horas. Tels.: 22-3834 e 57-7271 — Hora Marcada.

COMPRA-SE GUACO VERDE
TEL.: 58-1166 Gilberto.
(S-10953)

HONÓRIO GURGEL — Vdo. meia-água, c/ qto., sl., coz., banh., var., terr. 10x20 todo murado. Ent. 3.500 prest. 150. Trat. R. Marcos de Macedo, 424, s/ 201 — Guadalupe. C/ José — CRECI 580 — RJ.

COOHAB, 2 q s. c. b. — Passa-se contrato Ilha Governador. Tratar na Rua Cairussú, 576. Vila Valqueire.

VENDE-SE — Sítios e chácaras com água luz perto 1000 casas do Banco 3 fábricas Estrada Pres. Dutra. Escola Publica para crianças, pode possuir, cavalo, charrete, porcos, galinhas cabras. Uma aposentadoria feliz. Trata: com Mme. Stelet. Tel.: 58-7687.

Dr. FÁBIO AMADEU
Doenças Glandulares
Obesidade — Diabetes
N. S.ª Lourdes, 70/402
Tel. 38-2553.

Resfriados — Bronquite — Sinusite — Urticária — Eczema
ASMA
Dr. Arthur Henrique
TESTES — VACINAS — NEBULIZAÇOES
2.ªs, 4.ªs e 6.ªs-feiras das 15,30 às 18h
Rua Carolina Machado, 484 1.º and. — MADUREIRA

ÓTIMOS lotes. Construção imediata, com água e luz, prestações a partir de NCr$ ... c/ 1.000,00 de entrada ... Lotes de 10x25 e ... Rua Paulo Viana, 104 Rocha Miranda, CRECI 1129 Cia. e Waldemiro.

VENDO 1 casa n: V. Rosal em terr. de 10x47, qt. s. ... banh. água e luz. Entr. 3500 prest. 150 — Tr. R. S. Pedro 11 s/7, S. J. Meriti — CCS 20.

CAMPO GRANDE — Vila Nova — Vende-se terreno 10x... na Rua Afrânio Peixoto, ... do 278. Telefone ...

MOVEIS EM 30 MESES
Diretamente de nossa fábrica no varejo pelo preço de atacado. Temos 30 modelos diferentes a prazo sem juros sem entrada Exposição e venda Rua Uranos, 1181-A — Ramos ... (Recorte êste anúncio e terá 10% de desconto).

PRONTO SOCORRO DENTARIO
Altas Rotações — Extrações Sem Dor — Cirurgião-Dentista — Consertos de Dentaduras na hora (Da 4 Noite) Res.: Rua Ibiapina, 219, ap. 201. Continuação da R. Urânos - Penha - Têrças, quintas, sábados, domingos e feriados — das 8 às 22 horas

BALCONISTAS
Admitimos homens com prática para trabalhar em AÇOUGUES de supermercados. Tratar no horário comercial, na Rua Visconde de Pirajá n.º 532, 2.º andar — IPANEMA.

CONSTRUTORA CANADÁ S. A.
Precisa-se de:
ESTUCADORES E PEDREIROS
Apresentar-se com Carteira Profissional e de Saúde, Certificado Militar e uma fotografia, à Rua das Laranjeiras, 363, depois das 9 horas.

MOBILIÁRIA PARA TODOS
SENSACIONAL VENDA DE FIM DE ANO
GRANDES VANTAGENS AOS NOIVOS
A Longo Prazo - Entrada Parcelada
Como oferta especial e com êstes preços:
NCr$
Dormitórios rústicos a partir de 130,00
Dormitórios de marfim a partir de 130,00
Salas conjugadas a partir de 130,00
Ainda grande variedade de SOFAS-CAMA, POLTRONAS, COLCHÕES DE MOLAS e CONJUNTOS DE FÓRMICA.
Atenção: Traga êste anúncio e ganhe um coxinho grátis.
AVENIDA DUQUE DE CAXIAS, ... — Telefone ...
— DUAS CASAS PARA MELHOR SERVIR —

Servidor faz graves acusações à diretoria do Lóide Brasileiro

A diretoria do Lóide Brasileiro não pagou o 13.º salário, não se dispõe a reajustar os salários dos seus funcionários, a partir do dia 1º de janeiro dêste ano, como deveria ter feito, há muito tempo, efetua o pagamento dos salários com atraso, fechou o restaurante destinado aos empregados da emprêsa, demiti e persegue servidores. Estas são algumas das denúncias encaminhadas à nossa redação.

O denunciante acrescenta que tudo isto faz parte de um plano de extinção da emprêsa.

COLCHA DE RETALHOS

Afirma o documento que o Lóide Brasileiro, a partir de junho dêste ano, está sendo transformado numa colcha de retalhos:

"Departamentos importantíssimos são extintos e entregues seus serviços a emprêsas particulares. Numa marcha inexorável loteam a administração do Lóide Brasileiro. Entre outros, o Departamento Jurídico, passando os assuntos legais a serem defendidos pelo escritório de advocacia do dr. Orosimbo de Almeida Rêgo. Concluem-se as negociações para a passagem dos serviços de segurança para a firma de sr. Cecil Borer os de contabilidade e auditoria para a firma LCS Assessorias Reunidas, os do departamento do pessoal para a firma Contap, que entra também na contratação de pessoal os da zeladoria e outros para quem der mais".

DEMISSÕES

Acrescenta o documento:

"Além do afastamento de antigos e competentes funcionários, à medida que contratam as firmas, vão demitindo sumàriamente categorizados chefes de departamentos. Recentemente, o diretor financeiro, Júlio de Castro Oria, colocou de "férias" a contadora geral Helena Zuma e Maia, abruptamente, substituindo-a por pessoas estranhas à companhia. Foi afastado o chefe do Departamento de Pessoal, dr. Hamilton Lacerda".

Acrescenta o denunciante que chegaram ao requinte de criar um Departamento de Liquidação.

ECONOMIA

Afirma ainda:

"Para a diretoria do Lóide Brasileiro fazer economia é alienar todos os seus bens patrimoniais, entregar seus serviços a outrêm, recusar navios novos, encostar navios que estão trafegando, fechar o restaurante dos funcionários e operários, não pagar o 13.º salário, não pagar o aumento previsto no plano salarial a partir de 1.º de janeiro de 1968, atrasar o pagamento dos funcionários, não pagar compromissos não receber o que lhe devem, não angariar cargas, maltratar os usuários, não receber os contatos e importantes diretores de firmas, enfim, para a Companhia fazendo uma "economia" total de bens e serviços".

Acusações mais graves são formuladas, cuja divulgação condicionamos à vinda do denunciante à nossa redação com as provas dos fatos.

SINDICATOS

Pescadores vão aprender

Autoridades do Departametno Nacional de Mão-de-Obra estão mantendo entendimentos com a Fundação do Homem do Mar, visando a celebração de convênio para treinamento de 20 motoristas e 20 patrões de pesca. O curso, com duração de 9 semanas, será ministrado na Colônia de Pesca de Jurujuba, no Estado do Rio. Os alunos aprenderão novas técnicas de pesca, inclusive com emprêgo de aparelhos eletrônicos.

Cursos idênticos serão ministrados, posteriormente, em Santos e Pôrto Alegre.

Divulgação do que faz o Ministério

No Rio de Janeiro, para tratar de assuntos oficiais, o delegado Regional do Trabalho, no Estado da Bahia, sr. Cícero Baia Dantas, disse que está empenhado num plano de divulgação das realizações do ministro Jarbas Passarinho, da Pasta do Trabalho e Previdência Social.

Recentemente, em Itajuipe, houve concentração pública, com a participação de sindicatos, da Federação dos Trabalhadores na Indústria, da Federação dos Empregados no Comércio, todos do Estado da Bahia, e de vários prefeitos, quando as realizações do Govêrno, no campo trabalhista, foram apresentadas.

Disse mais o delegado que sua atividade tem como uma entre outras metas principais levar os serviços do Ministério do Trabalho às cidades do interior. Postos de emissão de carteiras profissionais e identificação profissional estão sendo criados em diversos lugares afastados da capital baiana.

Construção

No próximos dias, será iniciada a campanha dos trabalhadores na indústria de fabricação de ladrilhos hidráulicos, no âmbito da construção civil. Segundo o presidente do Sindicato dos Trabalhadores na Indústria da Construção Civil, êles reivindicam: 1) extinção do regime de tarefa para os operários especializados; 2) instalação de refeitórios nas fábricas, que tenham grande número de empregados; 3) horário corrido de oito horas; 4) salário-mínimo profissional; 5) vigência do acôrdo salarial a partir da data do último dissídio.

Jornalistas fazem encontro

A partir de amanhã e até o próximo dia 13, estará sendo realizado o I Encontro dos Jornalistas da Guanabara, promovido pelo sindicato da categoria. Todos os jornalistas, associados ou não podem participar. As credenciais podem ser obtidas, no 10.º andar da ABI.

Os problemas da classe serão debatidos, por meio de comissões técnicas.

Círculo ajuda a desempregado

O Círculo de Trabalhadores Cristãos da Orla Marítima está distribuindo leite em pó, soja, farinha de trigo, roupa e calçados, para os operários desempregados, que esperam a vez do emprêgo no arsenal e estaleiro.

A informação é do sr. José Soares Filho, presidente da entidade.

Engenheiros vão ao Judiciário

Engenheiros servidores do Estado da Guanabara recorrerão ao Poder Judiciário, visando o recebimento de salários iguais aos pagos aos contratados. A medida será tomada, em virtude da recusa do governador do Estado em atender às reivindicações de numerosos profissionais. A informação é da Sociedade de Engenheiros Estaduais do Estado da Guanabara.

Aeromoças podem se casar sem perder seus empregos

As companhias de aviação dos Estados Unidos foram advertidas de que estarão violando a Lei dos Direitos Civis se despedirem ou designarem para serviço em terra as comissárias que contraíam matrimônio ou ultrapassem o limite de idade fixado, arbitràriamenet, pelas emprêsas. A decisão foi tomada pela Comissão de Iguais Oportunidades de Emprêgo.

Tudo começou com a denúncia de que a American Airlines vinha fazendo discriminação de sexo, no setor de aviação. Em decorrência da decisão a emprêsa decidiu considerar obsoletos todos os acôrdos limitando direitos de suas comissárias. Houve acôrdo com 65 comissárias, que tinham sido dispensadas, a partir de junho de 1965, em virtude de idade, para readmissão com todos os seus direitos. Outras 250 comissárias foram reincorporadas ao emprêgo, recebendo ainda o pagamento retroativo.

Comércio é contra fiscalização única

A Confederação Nacional do Comércio enviou telegramas aos líderes da maioria e minoria no Senado e Câmara dos Deputados, solicitando a rejeição do projeto de lei, que institui a carreira única de agente fiscal de tributação. O projeto, originário do Ministério da Fazenda, transformado em mensagem do Executivo, prevê a fusão das carreiras de agentes fiscais do impôsto de renda, de rendas internas (ex-consumo) e de rendas aduaneiras. Diz a CNC que a complexa legislação exige especialização e aperfeiçoamento dos ocupantes das carreiras existentes.

Confederações levam reivindicação a Costa

A fim de entregarem um memorial, contendo as reivindicações dos trabalhadores, representantes de tôdas as confederações operárias serão recebidos, amanhã, às 15 horas, pelo presidente da República.

O documento condena o Plano Nacional de Saúde, reclama alterações profundas no sistema disciplinador da política trabalhista e pede a realização de uma reforma agrária ampla.

Salário profissional foi a Negrão de Lima

O governador da Guanabara negou aos engenheiros, arquitetos e agrônomos dos quadros efetivos do funcionalismo estadual a aplicação do salário mínimo profissional, já assegurado aos funcionários das mesmas categorias, que no referido quadro servem, mas sob contrato regido pela CLT.

Recebendo a reivindicação através de uma comissão de representantes das mencionadas classes, disse o sr. Negrão de Lima que muito os admirava e respeitava mas se via impedido de atender às suas pretensões, não sòmente face às repercussões financeiras que a medida acarretaria como, ainda, o salário mínimo profissional foi assegurado por fôrça de acôrdão do Supremo Tribunal Federal, limitando-o aos contratados pelo regime da Consolidação das Leis Trabalhistas.

Por outro lado — encerrou suas explicações o governador — os liberais pertencentes aos quadros efetivos do funcionalismo estadual auferem outras vantagens, que os contratados não têm.

Salário-família para os segurados

O segurado-empregado que entrar em gôzo de auxílio-doença tem direito a continuar recebendo, através do instituto, as quotas do salário-família a que fizer jus, devolução nesse sentido acaba de ser baixada pelo presidente do INPS, sr. Francisco Julio Torres de Oliveira, que também o mesmo direito ao segurado avulso.

Todavia, o segurado deve requerer o benefício na condição de desempregado, não terá direito ao pagamento do salário-família pelo instituto. São competência da emprêsa a verificação do direito do segurado empregado, ao salário-família e a manutenção das respectivas quotas, bem como a guarda da documentação que comprove êsse direito. Todavia, no caso do segurado avulso, tais atribuições são da competência do sindicato de classe.

Transferência de professores regulamentada

A transferência de professôres integrantes da rêde de estabelecimentos de ensino subordinados ao Departamento de Educação Média e Superior e de Educação Física, Desportos e Recreação da Secretaria de Educação e Cultura, passará a ser objeto de regulamentação pela Pasta da Educação e Cultura. Ato, nesse sentido, foi assinado ontem, pelo governador Negrão de Lima, dando autorização ao secretário Gama Filho.

Em outro ato, o governante carioca revogou o decreto 1.469, de 1963, que trata da remoção de professôres efetivos lotados nas escolas subordinadas ao antigo Departamento de Educação Técnico-Profissional da SEC.

MELHORIA

O diretor da Divisão do Pessoal da Secretaria de Educação e Cultura, por sua parte, baseado no art. 4º da lei 280, de 1962, assinou atos elevando os níveis funcionais de numerosos professôres lotados na SEC, situando-os entre os EPS-2 a 9. O 'Boletim Oficial' da Guanabara que circulará hoje, divulga êsses atos.

Enquanto isto, o chefe da Divisão de Classificação de Cargos do DER-GB divulgou no "Boletim Oficial", a relação nominal dos servidores daquele órgão que terão melhoria funcional, através acesso para as classes de Topógrafo "A", Contador "A", Oficial de Administração "A" e Mestre "A" em diversas especialidades.

ALTERAÇÃO

Em vista do decreto 1.947/67, que dispõe dos quadros de conversão dos níveis dos órgãos estruturais e respectivos cargos em comissão e funções gratificadas, estabeleceu que os adjuntos 3-C, da CSAL ficariam como assistentes C-04, e considerando que o decreto 21.268/68, que consolidou tais quadros, consignou, por equívoco, no item 5 do Anexo V, no nível F-06, a conversão daqueles cargos, alterando assim, as normas gerais que presidiram a conversão dos órgãos e cargos, fixou para os atuais ocupantes de cargo em comissão de assistente da Coordenação do Sistema de Administração Local, o nível C-04.

Assassinaram avô em Minas e foram presos em Caxias

Três jovens que mataram o avô em Minas Gerais, roubando 1 mil cruzeiros novos, e que fugiram para o Estado do Rio, foram presos ontem de manhã, em Caxias, após uma semana de diligências efetuadas na Baixada fluminense e na Guanabara.

O crime ocorreu no sábado passado, no distrito de Luís Burgos, município de Manhuaçu, e estareceu a população. O desaparecimento dos três netos do ancião João Lourenço do Amaral (branco, 70 anos, casado), que viviam em sua companhia desde crianças, não deixou dúvidas a polícia local. Gilson Alves do Amaral (branco, solteiro, 20 anos), José Antônio Sérgio (solteiro, branco, 18 anos) e Jurandir Antônio Sérgio (17 anos, branco, solteiro), os dois últimos irmãos e o primeiro primo de José e Jurandir, mataram o avô para roubar-lhe a quantia de 1 mil cruzeiros novos, ganho com a venda de produtos da sua plantação, e fugiram para a Guanabara, parando, porém, em Caxias.

PRESOS

As diligências foram efetuadas pelo comissário Joel Crespo, agentes Carlinhos e João e sargento Jaime, de Caxias, e o investigador Nilton Ferreira Bitencourt, da Secretaria de Segurança Pública de Belo Horizonte.

Os três confessaram cinicamente o crime dizendo que tudo fôra planejado e que chegaram a esconder mantimentos no mato para a fuga, antes de eliminar o avô a foiçadas.

COLUNA DO ESTIVADOR

No dia 13 dêste mês, o Sindicato dos Estivadores do Estado da Guanabara, antiga União dos Operários Estivadores, completará 65 anos de fundação. Em 13 de setembro de 1903 decorridos apenas 14 anos, depois de haver o Brasil saído do regime de Monarquia, para transformar-se em República Democrática. Um punhado de bravos trabalhadores, também proclamavam a fundação de sua sociedade, para deixarem de trabalhar como escravos de sol a sol, isolados e lutando contra enormes obstáculos, sem ter quem lhes garantissem os direitos.

FUNDAÇÃO DA UNIÃO DOS OPERÁRIOS ESTIVADORES — Era lógico que a fundação de nossa União dos Operários Estivadores, aqui, na então capital do País não interessasse aos agentes das companhias de navegação, que reagiram contra os trabalhadores que se organizavam, a exemplo de outros países e nessa luta muitos tombaram. Com o decorrer dos anos, a U.O.E. caminhou da debilidade para uma relativa fôrça. Organizando-se cada vez mais e se aprimorando. Hoje, o nosso movimento trabalhista enfrenta as responsabilidades de uma grande instituição econômica e social. Somos um verdadeiro Monumento Nacional, visto que além de passar por nossas mãos tôda a produção do País e importação, passa também todo o material bélico destinado às Fôrças Armadas e os destinados às exportações que são por assim dizer a segurança de nossa independência econômica.

Estivemos presentes às duas guerras mundiais. Desempenhamos as funções de verdadeiros soldados no setor marítimo sob a nossa guarda, e alguns estivadores, como heróis, tombaram na Itália defendendo o nosso querido Brasil.

COOPERATIVA MONTESE — AQUISIÇÃO DE CASA PRÓPRIA — Informou-nos o sr. Jorge Curzel Vanderiei, diretor-administrativo da Cooperativa Montese, que existem vagas naquele órgão, para aquisição de casas e apartamentos. Tendo em vista a eliminação de vários cooperativados, por falta de pagamento. Os interessados deverão procurá-lo, na Rua do Lavradio n.º 38, 2.º andar, das 14 às 16 horas, munidos de 2 fotografias 3x4, e mais a importância de NCr$ 20,00 (vinte cruzeiros novos).

MISSA NO SINDICATO — Realizar-se-á no dia 13 do corrente mês, no salão nobre do nosso sindicato, às 11 horas, Missa em Ação de Graças pela passagem do 65.º aniversário da nossa fundação. Significando, outrossim, um tributo de saudade aos nossos companheiros desencarnados.

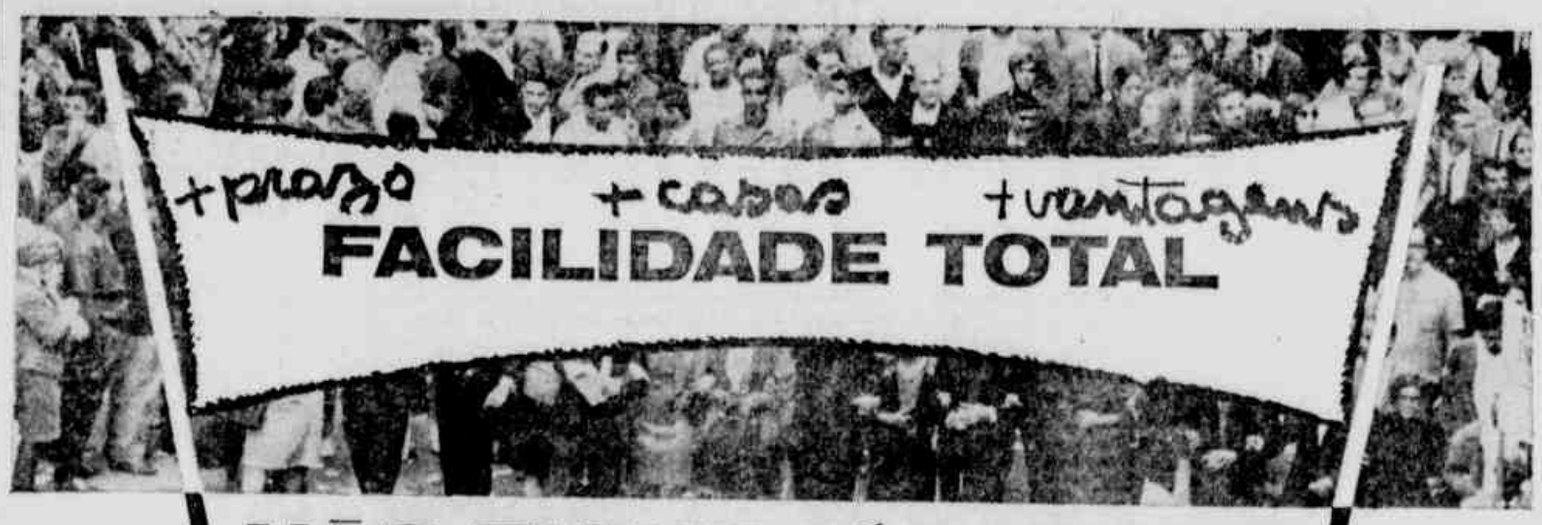

NÃO FIQUE AÍ PARADO VOCÊ É EXPLORADO!

(compre agora ou nunca)

O BONZÃO lidera a passeata dos preços baixos. E se V. encontrar neste jornal qualquer oferta menor do que a nossa, venha correndo, que fazemos ainda por menos. Sempre por menos!

MALAS IKA

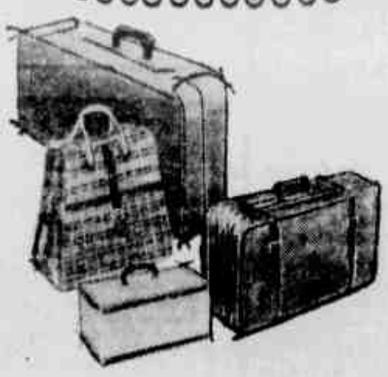

CONJUNTO JÓIA IKACROM - 4 peças (3 malas e uma frasqueira) Em Vulcrom. Côres: grafite ou havana. MENSAIS 16,60 SEM MAIS NADA

CONJUNTO CITY IKATEX - 4 peças (3 malas e uma frasqueira) Côres combinadas: branco e cinza. MENSAIS 10,60 SEM MAIS NADA

CONJUNTO PLUMA IKASTAR - 4 peças (3 malas e uma sacola) Em Vulcrom. Côres: preto, mel ou musgo. MENSAIS 14,80 SEM MAIS NADA

VENDEMOS PEÇAS AVULSAS.

TAPETES TABACOW

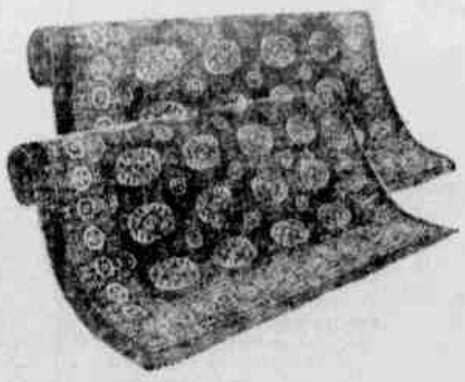

NYLONPEL - Tapete em nylon. Várias côres. Medida: 1,40 X 2,00 MENSAIS 14,40 SEM MAIS NADA

BOUCLÊ ESTAMPADO - Tapete em bouclê de lã. Lindos desenhos. Várias côres. Medida: 2,00 X 2,50 MENSAIS 11,40 SEM MAIS NADA

FLORAL - Tapete de lã. Desenhos floridos. Lindas côres. Medida: 1,37 X 2,00 MENSAIS 10,30 SEM MAIS NADA

GRANDE VARIEDADE DE ESTAMPADOS E DESENHOS.

ENXOVAIS

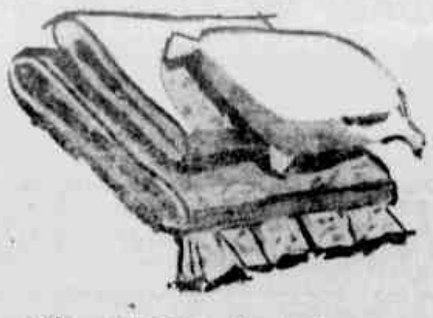

BOM - 71 peças. Espetacular enxoval, com jogos completos e belíssimas guarnições para cama e mesa, banho, copa e cozinha. MENSAIS 12,70 SEM MAIS NADA

BONZINHO - 66 peças. Cobertor Parahyba Jaguar, colcha Xenil, 6 lençóis e 12 fronhas Santista Paládio. 3 guarnições de cama e mesa. 4 conjuntos de banho. E outras peças utilíssimas. MENSAIS 14,10 SEM MAIS NADA

BONZÃO - 104 peças. Cobertor Parahyba Peruano, colcha Xenil, 2 colchas Piquet, 10 lençois e 12 fronhas Santista. 4 guarnições de mesa. 5 conjuntos de mesa. E jogos completos para copa e cozinha. MENSAIS 21,90 SEM MAIS NADA

JÔGO DE BANHO - 23 peças. Jôgo de toalhas, 5 jogos de banho, 2 toalhas de mão e piso para banheiro. Tudo da mais alta qualidade. MENSAIS 5,00 SEM MAIS NADA

CONJUNTO DE CASAL - 26 peças. Cobertor Parahyba Jaguar. 3 colchas - Xenil, lisa e estampada. 6 lençois e 8 fronhas Santista. 2 jogos de Percal estampado e com galão. MENSAIS 12,00 SEM MAIS NADA

PontoFrio bonzão

CENTRO - RUA URUGUAIANA - AV. PASSOS - AV. MARECHAL FLORIANO • COPACABANA • MÉIER • PENHA • CAMPO GRANDE • MADUREIRA • RAMOS • NILÓPOLIS • NOVA IGUAÇU • SÃO JOÃO DE MERITI • CAXIAS • NITERÓI • SÃO GONÇALO • BRASÍLIA • TAGUATINGA.

Batel, Galho e Dote: boa acumulada para hoje

Programa e Retropecto para hoje

PRIMEIRO PAREO — MIL E QUATROCENTOS METROS — RECOR DE: URGE 84"4 — PRÊMIO: NCR$ 2.000,00 — LARGADA: 15 HORAS

Animais	Pêso	St.	Ct.	Jóquei	Possibilidades	Treinador	Ult. "Performance"	Dist.	Tempo	Raia
1—1 Batel	57	7	30	J. B. Paulielo	Sério competidor	O. C. Dias	2.º p. Rema	1.600	98"1	GL
2 Lole	57	6	100	J. Reis	Não acreditamos	A. Corrêa	8.º p. Fabico	1.400	92"3	AP
2—3 Istambul	57	2	22	J. Machado	Está tinindo	E. Freitas	4.º p. Allumeur	1.500	97"4	AP
4 Asterix	57	1	100	L. Corrêa	Melhor azar	G. Feijó	9.º p. Austin	1.300	83"4	AM
3—5 Heraldo	57	4	25	A. Santos	Muita chance	M. Sousa	3.º p. Precursor	1.200	76"	AP
6 Mug	57	8	200	J. Pinto	Azar no placê	O. Fernandes	3.º p. Impostor	1.300	81"	AP
4—7 Ripper	57	5	40	J. Brizola	Levam muita fé	J. Araújo	3.º p. Suez	1.600	103"3	AP
8 Froth	57	3	50	D. Muñoz	Mais duro agora	J. S. Silva	1.º p. Cadicañ	1.300	84"	AL
9 Rubeni K	57	9	200	D. Santos	Não dá pé	E. Cardoso	8.º p. Rema	1.600	98"1	GL

SEGUNDO PAREO — MIL E QUATROCENTOS METROS — RECOR DE: URGE 84"4 — PRÊMIO: NCR$ 2.000,00 — LARGADA: 14H30M

Animais	Pêso	St.	Ct.	Jóquei	Possibilidades	Treinador	Ult. "Performance"	Dist.	Tempo	Raia
1—1 Outonal	57	4	30	A. Machado	Melhor azar	E. P. Coutinho	6.º p. Sândalo	1.400	92"2	AP
2 Fazio	57	10	100	J. Machado	Não acreditamos	C. Brito	—	—	—	—
2—3 Ipê-Roxo	57	3	40	F. Pereira	Muita chance	G. Feijó	6.º p. Suez	1.600	103"3	AP
4 Blindado	57	2	200	G. Meneses	Não é de nada	S. Morales	10.º p. Suez	1.600	103"3	AP
5 Hue	57	6	50	J. Silva	Correndo pouco	C. Rosa	8.º p. Sândalo	1.400	92"2	AP
3—6 Manini	57	11	30	D. Muñoz	Agora é fogo	W. Penelas	3.º p. Froth	1.400	91"4	AL
7 Falucho	57	7	666	E. Marinho	Não existe	E. Pereira	11.º p. Froth	1.300	84"	AL
8 Hai-Gremito	57	5	666	D. Moreira	Risque rápido	W. Andrade	6.º p. Verus	1.300	97"2	AU
4—9 Squalo	57	8	25	A. Ricardo	Sério competidor	P. Morgado	3.º p. Sândalo	1.400	92"2	AP
10 Irado	57	9	50	J. Santana	Placê regular	O. Serra	8.º p. Froth	1.300	84"	AL
" Herval	57	1	90	J. Pinto	Volta bem melhor	O. Serra	9.º p. Cupidon	1.300	85"2	AM

TERCEIRO PAREO — MIL E QUATROCENTOS METROS — RECOR DE: URGE 84"4 — PRÊMIO: NCR$ 2.000,00 — LARGADA: 15 HORAS

Animais	Pêso	St.	Ct.	Jóquei	Possibilidades	Treinador	Ult. "Performance"	Dist.	Tempo	Raia
1—1 Seccion	58	9	25	J. Reis	Na hora de ganhar	P. Morgado	4.º p. S. Quentin	1.600	102"3	AP
2 Omarim	54	7	200	A. Machado	Corre menos na areia	E. P. Coutinho	10.º p. Iatagan	1.400	88"3	AL
2—3 Iberian	54	6	30	J. Sousa	Melhorou. Tem chance	E. Freitas	9.º p. Seccion	1.600	102"3	AP
4 Cuentero	54	5	100	S. M. Cruz	Azar no placê	G. Feijó	7.º p. S. Quentin	1.600	102"3	AP
3—5 Hálimo	58	4	40	A. Santos	Placê e olhe lá	L. Ferreira	5.º p. Iatagan	1.400	88"3	AL
6 Oceanique	58	1	100	D. Muñoz	Páreo muito duro	M. Sousa	8.º p. Austin	1.300	85"	AP
4—7 Nigó	54	2	50	J. Borja	Ficará na fila	A. P. Silva	8.º p. Iatagan	1.400	88"3	AL
8 Happy Autumn	54	8	40	G. Meneses	Leva fé	R. Barbosa	4.º p. Iratu	1.400	90"	AL
9 Afoito	54	3	—	Não corre	Não correrá	—	—	—	—	—

QUARTO PAREO — MIL E SEISCENTOS METROS — RECORDE: FARINELLI 97"2 — PRÊMIO: NCR$ 1.600,00 — LARGADA: 15H30M

Animais	Pêso	St.	Ct.	Jóquei	Possibilidades	Treinador	Ult. "Performance"	Dist.	Tempo	Raia
1—1 Galho	54	3	25	A. Santos	Competidor certo	M. Sousa	2.º p. Willy	1.500	98"	AP
2 Gateza	54	12	50	U. Meireles	Um bom azar	J. L. Pedrosa	11.º p. Diffah	1.300	80"3	GL
3 Laço	51	7	100	J. Queirós	Correndo pouco	S. Morales	9.º p. Galho	1.200	74"3	AP
2—4 Guineu	58	1	30	R. Carmo	Melhor na grama	F. Lavor	7.º p. Willy	1.500	98"	AP
" Serein	56	11	30	F. Pereira	Apenas regular	F. Lavor	4.º p. Guirlande	1.500	97"1	AP
5 Moonshine	53	8	200	D. Moreira	Não dá pé	R. Morgado	8.º p. Willy	1.500	98"	AP
3—6 White Hunter	58	5	35	S. Silva	Muita chance	A. Vieira	5.º p. Tartan	1.300	83"3	AL
7 Escol	54	9	50	S. M. Cruz	Dificilmente repetirá	W. Aliano	1.º p. Gigo	1.300	85"	NM
8 Talance	54	10	—	Não corre	Não correrá	—	—	—	—	—
4—9 Gê	55	4	60	J. B. Paulielo	Pode surpreender	W. Penelas	8.º p. Tartan	1.300	83"3	AL
10 Allegretto	58	2	100	J. Reis	Cuidado! Anda bem	G. Feijó	6.º p. Willy	1.500	98"	AP
11 Ponteio	54	6	666	J. Moita	Risque tranqüilamente	J. Tavares	12.º p. Tartan	1.300	83"3	AL

QUINTO PAREO — DOIS MIL E QUATROCENTOS METROS — REC.: LOHENGRIN 143"1 — PRÊMIO: NCR$ 10.000,00 — LARG.: 16H05M
GRANDE PRÊMIO "MARCIANO DE AGUIAR MOREIRA"

Animais	Pêso	St.	Ct.	Jóquei	Possibilidades	Treinador	Ult. "Performance"	Dist.	Tempo	Raia
1—1 Haé	59	7	25	A. Santos	Rival de primeira ordem	M. Sousa	14.º p. Arsenal	3.000	189"	GM
2—2 Embuche	59	1	22	L. Rigoni	Venderá caro a derrota	W. Xavier	9.º p. Guaxupé	2.400	153"1	GM
3 Argúcia	61	4	100	J. Sousa	Não dá pé	G. L. Ferreira	6.º p. Silk	1.600	103"	AM
3—4 Boria	59	6	50	J. Pinto	Candidata ao placê	J. Morgado	2.º p. Otona	2.000	127"1	GL
5 Olalá	61	5	40	H. Vasconcelos	Uma boa surprêsa	A. Corrêa	5.º p. Otona	2.000	127"1	GL
4—6 Silk	59	2	50	A. Ricardo	Sòmente como azar	P. Morgado	7.º p. Otona	2.000	127"1	GL
" Ambição	61	3	50	D. Muñoz	Não acreditamos	P. Morgado	3.º p. Otona	2.000	127"1	GL

SEXTO PAREO — MIL E QUATROCENTOS METROS — REC.: URGE: 84"4 — PRÊMIO: NCR$ 2.000,00 (BETTING) — LARG.: 16H40M

Animais	Pêso	St.	Ct.	Jóquei	Possibilidades	Treinador	Ult. "Performance"	Dist.	Tempo	Raia
1—1 Françoise	58	1	30	J. Machado	Em ponto de bala	G. L. Ferreira	2.º p. Innocence	1.300	83"1	AM
2 Evocação	58	2	30	A. Ricardo	Correndo pouco	P. Morgado	8.º p. Mavis	1.300	85"1	AP
2—3 Apple Tart	58	6	25	J. Pinto	Bem preparada	J. L. Pedrosa	—	—	—	—
" Urdenela	54	3	25	J. Queirós	Auxílio regular	J. L. Pedrosa	7.º p. Silk	1.600	98"1	AP
4 Cadilon	58	5	40	J. Silva	Azar no placê	L. Ferreira	2.º p. Repetida	1.400	91"1	AL
3—5 Randana	58	4	30	J. Moita	Páreo duro	O. J. Dias	5.º p. Mavis	1.300	85"1	AP
6 Ruth K	54	7	40	L. Santos	Pule boa. Tinindo	E. Cardoso	6.º p. Innocence	1.300	83"4	AM
7 Esula	54	10	100	D. Santos	Ficará na fila	J. Araújo	1.º p. Rema	1.300	79"4	GL
4—8 Elmira	60	8	22	D. Muñoz	Muita chance	M. Sousa	7.º p. Olalá	2.000	127"	GP
9 Invitation	54	9	50	J. Sousa	Não gostamos	E. Freitas	7.º p. Innocence	1.300	85"1	AM
10 Reina	54	11	—	Não corre	Não correrá	—	—	—	—	—

SÉTIMO PAREO — MIL E TREZENTOS METROS — REC.: FARINELLI 78"2 — PRÊMIO: NCR$ 3.000,00 (BETTING) — LARG.: 17H10M

Animais	Pêso	St.	Ct.	Jóquei	Possibilidades	Treinador	Ult. "Performance"	Dist.	Tempo	Raia
1—1 Style	58	4	40	M. Silva	Muita chance	S. Câmara	8.º p. Jasmin	1.800	94"3	AM
2 Arpoador	54	3	200	J. Borja	Bom azar	F. Lavor	4.º p. S. do Matin	1.500	97"2	AP
2—3 Silverton	54	2	25	S. Silva	Agora é fogo	A. Araújo	5.º p. Just Now	1.600	97"3	GL
4 Brooklin	54	7	50	D. Muñoz	Melhorou. Tem chance	M. Sousa	7.º p. Nardósio	1.300	82"3	AL
3—5 Inti	54	6	30	A. Santos	Sério competidor	L. Ferreira	3.º p. Jaborandi	1.200	76"	AP
6 Fair Flávio	54	1	100	F. Pereira	Não acreditamos	G. Feijó	11.º p. John Dory	1.400	89"2	AL
4—7 Reluz	54	3	150	J. Diniz	Não está no páreo	N. Pires	9.º p. Barrabás	1.300	80"2	GM
8 El Bambu	54	8	40	J. Pinto	Placê regular	M. Mendes	4.º p. Jaborandi	1.200	76"	AP
" Zupal	54	9	40	M. Alves	O titular está melhor	M. Mendes	8.º p. Jaburu	1.200	76"	AP

OITAVO PAREO — MIL E DUZENTOS METROS — REC.: CABINE 72"4 — PRÊMIO: NC$ 1.200,00 (BETTING) — LARGADA: 17H45M

Animais	Pêso	St.	Ct.	Jóquei	Possibilidades	Treinador	Ult. "Performance"	Dist.	Tempo	Raia
1—1 Kadouble	53	1	23	J. Pinto	Capaz de repetir	S. Morales	1.º p. Negra do Sul	1.000	64"	NP
2 Virajuba	52	7	100	J. Queirós	Páreo duro	M. Neves	1.º p. Vergal	1.200	77"3	NL
3 Fair Miss	58	5	180	A. Aleixo	Placê e olhe lá	W. Freitas	8.º p. Ulcina	1.400	91"	AM
2—4 Velocity	54	9	30	D. Milanez	Muita chance	O. Lopes	2.º p. Armada	1.200	81"2	NL
5 Old Cat	57	4	50	L. Carvalho	Não valeu a última	Z. Guedes	7.º p. Jacobéia	1.200	79"1	GL
6 Panambi	51	12	100	M. Alves	De tritar bolinhas	A. Nahid	4.º p. Jacobéia	1.200	79"1	GL
3—7 Jacobéia	57	8	30	J. B. Paulielo	Excelente forma	W. Sousa	1.º p. Della	1.200	79"1	GL
8 Vivandière	51	3	40	J. Machado	Cuidado! Pule boa	J. Morgado	4.º p. Rondadora	1.200	76"	AP
9 Armada	58	10	50	D. Santos	Melhor azar	R. Morgado	7.º p. Old Cat	1.200	78"2	NP
4—10 Pralinete	51	2	40	A. Lins	A turma agrada	H. Tobias	5.º p. Corcel	1.400	103"3	NL
11 Dote	55	6	30	F. Pereira	Leva fé	J. C. Lima	6.º p. Old Cat	1.200	78"2	NP
12 Neidoca	56	11	100	P. Lima	Não gostamos	M. Mendonça	6.º p. Jacobéia	1.200	79"1	GL

Ruth K tem destaque no sexto páreo

A disputa seguinte ao Clássico Aguiar Moreira será no tiro de 1.400 metros e vai reunir nove éguas nacionais de 4 anos, num confronto realmente interessante e que promete final de sensação, eis que, Ruth K, não obstante a sua posição de destaque na turma, certamente irá encontrar obstáculos perigosos em Françoise, Elmira e Apple Tart, esta uma inédita em pistas cariocas, ganhadora em Cidade Jardim, onde em pista de grama no ano passado, marcou ponto contra sete adversárias, dentre elas a nossa conhecida Mavis, que foi a terceira colocada. Ruth K, muito embora tenha falhado há pouco, entrando sexta colocada para a ganhadora Innocence, continua em ótimas condições de treino e seu desempenho na tarde de hoje é aguardado na base mínima de vitória, o que é bastante provável acontecer, bastando que a filha de Sancy e Furtiva, agora na direção de Laércio Santos, resolva correr igual às oportunidades anteriores ao seu fracasso, reeditando as performances que lhe garantiram um segundo e um terceiro para Silk, indiscutivelmente com categoria que a recomenda sobremaneira ao êxito no compromisso de logo mais, valendo recordar ainda que a pupila de Enéias Cardoso, ao marcar seu triunfo derradeiro, obtido na areia e na milha, o fêz às custas de adversários onde se incluíam representantes do sexo masculino.

Hoje no Cristal a briga mais difícil de Corejada

Correndo contra uma dúzia de adversários, em sua maioria em condições esplêndidas de treinamento e fortemente amparados na parte técnica de suas respectivas campanhas de pistas, Corejada, a excelente craque do turfe nos pampas, vai à briga mais difícil de sua trajetória nas canchas, disputando o tradicional G.P. Protetora do Turfe, que será corrido na tarde de hoje, no Cristal, em 2.200 metros, com a dotação de NCr 10.000,00, prêmio que consideramos bastante expressivo para o turfe gaúcho no momento. Major Vaso, que na última não foi o mesmo craque de oportunidades anteriores, tendo perdido para Light Romu, aparece como a ameaça maior as pretensões da craque, havendo esperanças também no próprio Light Romu, em Gobelin e em El Asteroide, que está pedindo um haras. É carreira feita para emocionar e a sua disputa se constitui das mais interessantes e importantes no cenário turfístico nacional, no ano em curso despontando com o seguinte campo oficial:

1 Corejada, 56, O. Batista
" El Solimar, 58, M. Vaz
2 Barou, 58, O. Pires
3 Astro Grande, 58, A. Alvani
" Gobelin, 59, M. Rossano
4 Benedicto, 59, O. Santos
5 King Twist, 59, A. Reyna
" Jurno, 59, E. Cardoso
6 Light Romu, 54, M. Silveira
7 El Asteroide, 59, D. Machado
8 Major Vaso, 54, A Espinosa
9 Albaxar, 59, A. Salba
10 Fermont, 59, A. Morais.

INDICAÇÕES

1.º — BATEL — ISTAMBUL — RIPPER
2.º — MANINI — SQUALO — OUTONAL
3.º — SECCION — IBERIAN — CUENTERO
4.º — GALHO — ESCOL — SEREIN
5.º — EMBUCHE — HAÉ — AMBIÇÃO
6.º — RUTH K — APPLE TART — FRANÇOISE
7.º — STYLE — INTI — EL BAMBU
8.º — DOTE — JACOBÉIA — KADOUBLE

Luna quer pensão para ex-prefeito

O vereador Luís Brás de Luna, líder da bancada arenista na Câmara Municipal de Duque de Caxias, apresentou da tribuna do Legislativo, indicação ao prefeito Moacir do Carmo, solicitando o envio de Mensagem, concedendo uma pensão mensal ao ex-prefeito Joaquim Tenório.

A proposição do edil do partido governista foi aprovada pela unanimidade dos vereadores presentes, salientando o sr. Luís Brás de Luna na justificativa de sua indicação que, "era uma injustiça das maiores deixar que o sr. Joaquim Tenório ficasse entregue a sua própria sorte, pois o mesmo encontra-se gravemente enfêrmo, quase paralítico e devendo vários meses de aluguéis do apartamento onde mora, enquanto seus detratores viviam afirmando que o mesmo era proprietário de vários apartamentos, afirmação inverídica e constatada pela Comissão de Veadores que o foram visitar em Niterói".

Olalá fêz bom apronto em 65"

Olalá tem o melhor apronto para o clássico da tarde de hoje, depois de figurar também como a melhor nos exercícios com vistas ao GP Marciano de Aguiar Moreira. A filha de Sabinada percorreu 1.000 metros em 65 e duas linhas com desenvoltura que impressionou a quantos acompanhavam o seu arremate, cujo final serviu para reafirmar a boa forma da nacional, eis que finalizou nos 200 derradeiros em 12 e três. Olalá vai enfrentar parada dura contra Embuche, que retorna à Gávea, pronta para desfazer a má impressão deixada por ocasião de seu desempenho no "16 de Julho", mas a turma dos azaristas não deve esquecer da filha de Cadi, boa pule num eventual fracasso da pilotada de Luís Rigoni. Diga-se, falando agora em Embuche, que a favorita não pode andar melhor de estado e vem com dois bons exercícios, realizados na pista de areia de Cidade Jardim em 140" e 142" sempre com demonstrações de estar tinindo, haja vista que o seu pêso físico não sofreu maior alteração a despeito da viagem, eis que, Embuche, ao dar entrada na Vila Hípica da Gávea, acusava na balança o pêso de 454 quilos, muito próximo do seu normal. Haé foi vista em ação nos 800, com 51 e linhas em estilo muito fácil e que agradou plenamente aos seus responsáveis, aparecendo como a rival mais perigosa às pretensões da filha de Le Haar.

TURFE

GALOPANDO

Lafaiete

1.º Páreo — Na grama apenas o "Marciano de Aguiar Moreira", estando a areia em condições de corrida muito boa, não obstante pesada ainda. A prova inicial está mais para Batel, Istambul, Ripper e Mug, êste com a credencial de na última haver perdido para 81" cravados em pista pesada, longe de seus dois dominadores, reconhecemos, porém, valorizado pela carreira em pista pesada. Escolhemos a ponta de Batel, que acaba de entrar segundo para Rema, na grama.

2.º Páreo — Manini finalmente confirmou bons exercícios e entrou terceiro para Bira e Imbróglio, dos quais estará livre no compromisso de hoje. É o nosso eleito e acreditamos não venha a nos decepcionar, tanto mais que leva novamente a munheca segura do freio D. Muños, realmente empenhado na reabilitação do filho de Arlecchino e Cornelha. Vão correr próximos do favorito o regular Outonal, que na grama seria o nosso escolhido de ponta, o grandalhão Squalo e Irado os últimos em boa defesa da dupla 34.

3.º Páreo — A corrida em pista de areia não agrada a maioria dos inscritos nesses 1.400 metros, o que é bom negócio para Seción e Oceanique, ao nosso ver as melhores figuras e mais prováveis disputantes da vitória, agradando ligeiramente Seción, na distância com mais chance que aquêle rival, não obstante a vitória recente em grande marca do filho de Dernah e Xantina. O terceiro nome é Iberian, que rendeu pouco na última, tendo progredido.

4.º Páreo — Galho vem retrospecto e fôrça na turma, além de favorito depois de duas quase surprêsas com eventuais elevadas. Cremos que outro não será o ganhador no evento, porém, citamos com respeito o arenático Escol, o azarão Allegretto e ainda Serein, que está muito à vontade na pista de areia. Escolhemos Escol para a dupla, insistindo em sua chance também para a posição de honra.

5.º Páreo — Embuche tem destaque no clássico da tarde, muito bem de forma e à vontade em carreira isenta da participação masculina. A filha de Le Haar vai correr com dois bons trabalhos de distância realizados em Cidade Jardim, gosta da grama anormal e do percurso, onde é já ganhadora, levando a nossa preferência ao pôsto de honra. Haé se apresenta como rival mais provável, reaparecendo na conta, e bom tertius a paranaense Ambição, que está tinindo novamente.

6.º Páreo — Boas credenciais apresenta Ruth K vencedora sôbre os machos e com duas corridas excelentes em mistura com Silk e Mavis. Parece que a derrota não a alcançará no compromisso de logo mais, entretanto não ousamos indicá-la em confiança extremada, visto que no páreo e com chance também aparecem Françoise, a paulista Apple Tart, já vencedora sôbre Mavis, Elmira e Randana, das quais mais preferimos para a dupla a estreante Apple Tart.

7.º Páreo — Style reaparece em páreo onde é o único vencedor. O filho de Sancy vai pegar carreira fraca e é ponto quase certo para Boquinho, seu jóquei desde a estréia. Para a dupla é flagrante o equilíbrio entre Inti, El Bambu e Silverton, dentre êles mais nos agradando Inti, que está de melhor para melhor e acaba de perder sòmente para Jaborandi, após ter dominado o rival em carreira nos 1.200 metros. Dupla 13.

8.º Páreo — Kadouble é favorita em razão de sua vitória em grande estilo na semana do "Sweepstake". Não negamos sua chance em repetir, agora em páreo mais forte, porém, julgamos ser tarefa bem mais difícil a de agora para a filha de Belo, daí a nossa preferência recaindo em Jacobéia, que na última não quis nada em pista de grama. Vivandière e Dote, outras que prometem dar susto no final, muito boa indicação aos azaristas a ligeira Dote, que está na vés de correr o fino.

Acumulada de vencedor: Manini, Galho e Style.

A barbada: Style.

O melhor azar: Ruth K.

Crônica da Vila S. José

Na manhã ensolarada de ontem, dia da nossa Independência, os moradores da Vila São José sentiram-se jubilosos em ver desfilar as crianças da localidade e adjacências, alunos da Escola Maria Tenório, que com garbo e galhardia arrancaram os mais entusiásticos aplausos da enorme multidão que assistiu ao desfile pelas principais ruas da Vila São José, vindo assim a confirmar o denodado esfôrço da Fundação São José, em manter em primeira linha a Escola Maria Tenório e conservá-la como uma das maiores do Município de Duque de Caxias.

Deixamos aqui consignados os mais efusivos parabens à direção daquela escola, sentindo-nos agradecidos aos seus alunos que bem sabem honrar o bom nome da Escola Maria Tenório, que lhes ensina como São José, que compareceu a convite das professôras e pais de alunos. Êsse desfile foi realizado para que os pais dos alunos pudessem assisti-lo, pois que o dia 25 de agôsto foi comemorado em Caxias sendo apenas feriado municipal, e muitos responsáveis pelos alunos estiveram ausentes, devido a suas ocupações.

Desfilaram 1.800 alunos e 42 professôres da Escola Maria Tenório, sob a direção da diretora Regina Tescaro Sampaio e do instrutor físico da Escola Sargento do Exército João Silvério, e mais o Educandário Natanael de Farias, também da Vila São José, bem trilhar o porvir feliz da vida.

E, daqui não podemos deixar de dirigir ao Santo Padre Dom Bosco o nosso apêlo, já que o temos na Vila São José em tamanho natural, para que interceda junto à direção da Light, a fim de que as nossas criancinhas não deixem de fazer os seus deveres escolares antes do repouso noturno, pela falta constante de energia que tem havido nesta região, não obstante o aumento que ocorre em conseqüência de uma tal de **demanda máxima** que foi criada, para sacrificar mais ainda o consumidor.

O desfile começou às 10 horas, com a presença do presidente da Fundação

Casal de viúvos abdicou da vida

Um casal de viúvos, em locais diferentes, praticou o suicídio. O primeiro fato lamentável ocorreu em Botafogo, quando Regina Sousa Pinto (56 anos, Travessa dos Tamoios, 40, ap. 602), contrariada por ter brigado com seu amásio Ondino Ferreira Rodrigues, atirou-se do 6º andar do edifício onde residia, estatelando-se contra o solo. Com guia da 10ª DD, o corpo da suicida foi recolhido ao necrotério do IML.

ENFORCADO

Na Tijuca, registrou-se o segundo suicídio, praticado pelo comerciante Manoel Homem (viúvo, 79 anos, português, Rua General Cavalcante, 3, ap. 103) que usando uma corda de plástico, enforcou-se na soleira da porta de seu quarto. Uma filha do suicida foi quem comunicou o fato à 19ª DD, revelando que seu pai, ùltimamente vinha sofrendo de depressão nervosa.

Canceladas dívidas de água e esgotos

Expediente determinado o cancelamento da correção monetária e dos juros das dívidas atrasadas concernentes às taxas de água e esgotos dos exercícios de 1962 a 1966, foi entregue pelo secretário de Finanças ao governador Negrão de Lima. Tal medida foi imposta pela advertência da Justiça, que alertou as autoridades cariocas, que as dívidas com mais de cinco anos estão sujeitas à prescrição.

A correção monetária e os juros somados às taxas, implicam, em alguns casos, no aumento da dívida até a 500 por cento. As importâncias relativas à correção monetária e juros, serão devolvidas aos contribuintes que já pagaram as taxas de água e esgotos, acrescidas das referidas dívidas. Pelo documento baixado pelo sr. Altemar Dutra de Castilho, serão cancelados todos os débitos atrasados que montam até NCr$ 20,00, conforme estabelecido na lei em vigor.

APROVOU

O secretário de Finanças declarou que o governador concordou plenamente com a sugestão apresentada, determinando ao mesmo tempo a elaboração do decreto concelando a correção monetária e juros das taxas de água e esgotos dos anos de 1962 a 1966.

Adiantou que "uma das atuais preocupações do atual govêrno, é aliviar a carga tributária do contribuinte carioca, dependendo a redução dos impostos, do comportamento da arrecadação". Disse, por fim, que a redução poderá atingir aos impostos Predial, Territorial e de Serviços, "mas nunca o ICM — regulado por decisão do govêrno federal".

INTERRUPÇÕES DE ENERGIA PARA SERVIÇOS NA RÊDE

Para serviços de manutenção e ampliação na rêde de distribuição de energia elétrica e segurança do pessoal que realiza êsse serviço, torna-se indispensável interromper, amanhã, dia 9 segunda-feira, o fornecimento de eletricidade nos seguintes logradouros:

SUBÚRBIOS DA CENTRAL — Em Quintino Bocaiúva, entre 8 e 17 horas, Ruas Ester Correia, Amália, Paiva, Bittencourt, Padre Nóbrega, Ada e Virgem Peregrina. **Em Padre Miguel**, entre 8 e 12 horas, Ruas "18", "G", "H", "K", "M", Olímpia Esteves, "16", "E", Miranda Varejão, "O", "L" e "I"; Avenida "A". **Em Campo Grande**, entre 6 e 17 horas, Ruas César Garcez, Maria Eugênia Celso, Guerreiro de Farias, Aluízio de Castro, Aldemar Tavares, José Martins, Prof. Eugênio A. Bevilaqua, Vicente Pereta, José Francisco de Souza Pôrto, Itanguá, Irajuba, Juaré, Virgílio Brígido, Basílio Torreão, Artur Barreiros, Sadanduva, Poatá, Canapé, Mora e do Pré; Estradas do Caboci, dos Caboclos, do Moinho, do Lameirão Pequeno e do Joari; Av. Belmiro Valverde; Pças. Urana e Marcelino da Gama; Travessas Tito Rabelo e Paulino de Almeida.

MUDANÇA DE FREQÜÊNCIA

Numerosos logradouros de Anchieta, Parque Anchieta, Nilópolis, Nova Iguaçu e São João de Meriti, alimentados pela Estação Distribuidora Mena Barreto, passarão a ser supridos, a partir de segunda-feira, com energia produzida a 60 ciclos por segundo. A rêde distribuidora local será desligada às 6h30m e religada às 7 horas, já com energia a 60 ciclos.

A Eletrobrás publicou nos jornais matutinos do dia 7 de julho último comunicado contendo a relação dos logradouros onde se processará a mudança da freqüência. A Light também distribuiu instruções aos consumidores locais sôbre as adaptações necessárias aos aparelhos e equipamentos elétricos.

Segunda-feira, o COFRE manterá um pôsto de informação na Av. Nazaré, 2.288, em Anchieta (tels. CETEL 90-0666 e 90-4274) e a Light manterá outro pôsto na Av. Mirandela, 142, em Nilópolis (tel. Nilópolis — 2052), para atendimento aos diferentes grupos de consumidores constantes dos comunicados que a imprensa vem publicando.

Explosão de bomba em Laranjeiras destruiu portão

Uma bomba colocada no portão do Curso Brasil, situado na Rua Gago Coutinho, 61, provocou às últimas horas de ontem violenta explosão, destruindo totalmente o portão do colégio, vidros, hall, e vidraças dos edifícios situados nas proximidades. Autoridades do DOPS estiveram no local retirando alguns indícios.

Segundo ficou apurado, no curso realizavam-se aulas de Sociologia e Fisiologia, ministradas pelo professor Alceu Araújo Lima, que terminara a aula às 19 horas. O vigia do prédio, José Paulo, ouvido pela polícia declarou que saíra para ver a namorada, não tendo visto ninguém por perto. Outro que também prestou declarações, Celso Paulo, residente na Rua Gago Coutinho, 59, informou que passava no local e sòmente assistiu a explosão, não vendo ninguém nas proximidades. O professor Alceu Araújo Lima estimou os prejuízos em 3 milhões de cruzeiros, não sabendo a que atribuí-la.

SINDIPETRO — CAXIAS

Edital de Convocação N.º 007/68

Convocamos todos os associados em gôzo de seus direitos sociais para a Assembléia Geral Extraordinária, a realizar-se em sua sede social, sita à Rua Barão do Triunfo n.º 13, sala 13, em Duque de Caxias — Estado do Rio de Janeiro, no próximo dia 11 (onze) às 17h30m em primeira chamada e às 18 horas, em segunda e última, com qualquer número, para decidirem e deliberarem sôbre a seguinte

ORDEM DO DIA

1.º — Aumento Salarial;

2.º — Assuntos Gerais.

Duque de Caxias, 3 de setembro de 1968.

ROBERTO DA SILVA VIEIRA
Presidente

PARA VOCÊ

Uma Ponta
STYLE
Duas Duplas
2.º — 34
7.º — 13
Três Placês
Squalo
Ruth K
Dote

Trinta mil desfilaram ontem comemorando a Independência

NOTICIAS DA BAIXADA

Alunos do Estado do Rio classificados no concurso promovido pela Central

A Central do Brasil recebeu [illegible] da Secretaria de Educação e Cultura do Estado do Rio de Janeiro, através de seu Departamento de Educação Primária, contendo a relação nominal dos alunos daquela rede escolar que tiveram seus trabalhos classificados no concurso instituído pela ferrovia, sob o tema "Não Solte Pipas junto à Rêde Elétrica".

Os vencedores, com suas respectivas unidades escolares e professôras são os seguintes: 1 — Adalberto Gomes (G. E. Santos Dumont, em Volta Redonda, prof.ª Sueli Araújo); 2 — Maria Aparecida da [illegible] (G. E. Com. Pereira Inácio, prof.ª Arlete Pedro); 3 — Maria Fernanda de Oliveira Araújo (G. E. Santos Dumont, prof.ª Jane Couri Nogueira); 4 — Eduardo dos [illegible] Gondim (G. E. Dr. João [illegible], em Humberto Antunes, prof.ª Vera Lúcia de Sousa); 5 — Mariângela Mendes Barros (G. E. Alzira Vargas do Amaral Peixoto, em Piraí, prof.ª Anna Maria da Fonseca); 6 — Jorge Isaias Ferreira (prof.ª Maria José Pôrto); 7 — Gilberto Mendes (G. E. Barão de Mauá, em Barra do Piraí); 8 — Dulce Marques Vieira (G. E. Sarg. [illegible] Antônio Ermelindo, em Nova Iguaçu, professôra Lília Menacho); 9 — Silvia Aparecida da Silva (G. E. Barão de Aiuruoca, prof.ª Maria Célia Leitão); 10 — Deise Fátima Formage (G. E. Guanabara, em Volta Redonda, prof.ª Angelina Lúcia [illegible]); 11 — Marta Eni Farias (G. E. Santos Dumont, prof.ª Maria Aparecida [illegible]).

Os alunos acima relacionados, juntamente com seus colegas da rêde de ensino da Guanabara, cuja relação publicaremos oportunamente, a Central do Brasil vai premiar, através de bônus dias, com um passeio em suas automotrizes, no trecho D. Pedro II — Mangaratiba e volta, com direito a um acompanhante. Ao detentor do primeiro prêmio (aluno Adalberto Gomes, do Estado do Rio) caberá, também, uma viagem a São Paulo ou a Belo Horizonte, pelos trens de aço (luxo), juntamente com um companheiro, em data de sua escolha.

Faculdade de Petrópolis inicia com conferência

Está programada para o dia 14 do corrente a abertura solene das atividades da nova Faculdade de Ciências Econômicas, Contábeis e Administrativas da Universidade Católica de Petrópolis, quando o professor Otávio Gouveia de Bulhões, ex-ministro da Fazenda, pronunciará conferências para os estudantes e para o povo petropolitano em geral.

O tema da conferência versará sôbre "Investimentos e Poupança no Brasil", diversas autoridades federais, estaduais e municipais estarão presentes à solenidade, ao lado dos representantes das classes produtoras petropolitanas.

I Festival da Canção Estudantil de Mané

Mais de 55 músicas, das quais serão selecionadas 15, já estão inscritas para o Festival da Canção Estudantil de Magé, promoção do Grêmio Estudantil Radamés Marzulo, do Colégio Dedo de Deus, em combinação com a Prefeitura Municipal.

A final será realizada no dia 5 de outubro e terá um júri presidido pelo poeta Davi de Almeida, profundo conhecedor da mecânica de festivais.

Outra grande promoção do Grêmio Estudantil Radamés Marzulo, em combinação com a Municipalidade, será a eleição da "Embaixatriz do Turismo de Magé", marcada para o próximo dia 14 no Magé Tênis Clube, com fundo musical a cargo do conjunto RGB-68.

Curso gratis do INPS: Nova Iguaçu

Na divulgação do Curso de Interpretação da Previdência Social para emprêsas e entidades de classe, assistentes sociais do INPS, Superintendência Regional do Estado do Rio, estão visitando estabelecimentos comerciais e industriais de Nova Iguaçu, esperando-se, como resultado dêsse trabalho, elevado número de inscrições.

O curso promovido pela Coordenação de Bem-Estar, é gratuito e seus participantes que lograrem bom aproveitamento receberão certificados e credencial para atuar junto ao INPS.

As inscrições poderão ser feitas na sede da Arcádia Iguaçuana, na Travessa Alberto Cocozza, no período de 9 a 13 do corrente, das 10h às 16h.

MUNDO - CÃO

Pierre Lemont

O negócio era outro . . .

Chegou da lua-de-mel e correu prá casa da mãe. Atirou a bôlsa na poltrona e se lamentou:

— Mamãe, até agora, nada.

A coroa não entendeu:

— Nada o quê?

Carminha irritou-se:

— Ora, o quê. A senhora parece bôba. Até agora, Cristóvão de-Se nada. Eu continuo a mesma. Estou como saí daqui.

Dona Hermengarda entendeu o negócio, mas procurou acalmar a filha.

— Não se preocupe, filhinha. Às vêzes, isso acontece. Com certeza meu genro está com qualquer problema psicológico.

Fêz uma pausa e revelou:

— Com seu pai, aconteceu quase a mesma coisa. Não ficou bem tempo tôda, é certo. Demorou uns três dias.

Sorriu matreiramente:

— Eu fiquei chateada, lógico. Afinal, estava naquela base. Doidinha prá provar do caldo e teu pai néca. Mas, quando êle veio, veio com a corda tôda.

A filha, porém, não se conformava:

— Com a senhora, foram três dias apenas. Comigo, não. Já estou com vinte dias de casada, mamãe. Vinte dias. Na hora de deitar é aquela água. Eu deito e fico esperando . . . esperando . . . esperando. Êle me dá um beijo, um até amanhã, vira as costas e dorme. E eu, fico na mão, roendo unha e pensando em apelar para a covardia.

Dona Hermengarda mandou a filha sentar-se e aconselhou:

— Faz o seguinte — Quando vocês deitarem, faça um carinho nêle. Mas não é um carinho bôbo, não. Faça carinho mesmo. Perturbe o homem. Não deixa êle dormir. Aperta, beija, morde, dá com o salto de sapato na cabeça dêle. Isto, dá nêle. Pode ser êle é sádico. E' igual mulher de malandro.

Carminha foi embora, mas voltou uma semana depois, ainda mais irritada:

— Olha, mamãe. Não agüento mais.

E a mãe:

— Ainda.

— Ainda. O bandido do meu marido não me faz nem carinho. Estou virgem até nos fios dos cabelos.

Dona Hermengarda suspirou:

— E' isto é grave. Muito grave.

Pensou alguns momentos e soltou a bomba:

— Olha, tenho uma idéia. Teu marido não conhece o Antero, meu primo. Sabe que êle faz qualquer negócio por dinheiro. Pois bem, dou-lhe cem contos, um revólver de brinquedo e mando êle ficar escondido no quintal da sua casa. Você deita de janela aberta, só de calcinha e "soutien". Ou melhor, dorme sem nada. Inventa que está calor, o diabo:

Fêz uma pausa, sorriu satisfeita com a própria idéia e ajuntou:

— Pois bem, lá pelas tantas, o Antero pula a janela. Enfia o revólver na cara do Cristóvão e diz que quer dinheiro. Depois, olha para você e resolve trocar. Não quer mais dinheiro, quer a mulher. Você então se lamenta, diz que teu marido ainda não . . . Ainda não . . . Bem, você sabe o que eu quero dizer. Pede então ao ladrão, isto é, ao Antero, para deixar o Cristóvão um pouquinho. Aí, o Cristóvão vai e o Antero aproveita e foge.

Só então Carminha falou:

— Mas, mamãe, é perigoso. O Antero é de confiança, mas . . .

— Que mas o quê, menina. O Antero é de confiança, isto basta.

Fêz um gesto largo com as mãos:

— Tem que ser assim, meu bem. Se o Cristóvão não quer dar por bem, dá com um revólver enfiado nos peitos.

A muito custo, Carminha concordou. O negócio ficou para o dia seguinte. Ela seguiu à risca o plano da mãe. Atendeu Antero antes da chegada do marido e recomendou-lhe todo o cuidado. Pediu até que, caso Cristóvão reagisse, êle tratasse de fugir.

Bem, o negócio saiu quase a contento. Quase, porque, quando Antero encostou o cano do revólver nos peitos de Cristóvão, êste não esperou nem Carminha falar. Quase berrou. Um berro agudo:

— Pode levar a mulher. A mulher, o dinheiro, tudo:

E ajuntou, olhos rútilos:

— Mas guarde um pouquinho prá mim. Adoro homem forte. Adoro homem forte.

Agarrou-se a Antero, tentando beijar-lhe a bôca. Carminha desmaiou com a cena. Foi uma confusão dos diabos.

Com a presença do presidente Eduardo Frei, representantes diplomáticos e convidados especiais, o presidente da Republica, seus ministros e dignatários dos Três Podêres da República assistiram ontem ao tradicional desfile militar comemorativo da data de nossa independência, que ontem comemorou seu 146.º aniversário.

O desfile, que contou com a participação de 30 mil homens dos efetivos das três Armas de nossas Fôrças Armadas, foi comandado pelo Chefe do I Exército, general Siseno Sarmento e seu Estado-Maior, composto de oficiais da Aeronáutica, Marinha, Exército e Polícia Militar do Estado da Guanabara.

A RAINHA

Elizabeth II, da Inglaterra, mandou mensagem ao presidente da República:

— É com grande prazer que, por motivo do 146.º aniversário da Declaração de Independência da República Federativa do Brasil, envio a Vossa Excelência e ao povo brasileiro os meus mais calorosos cumprimentos e melhores votos de um futuro próspero.

OS TRADICIONAIS

Dragões da Independência estiveram ausentes êste ano do desfile, uma vez que foram transferidos para Brasília, onde ontem desfilaram.

Destacaram-se no desfile de ontem na Guanabara as atuações das bandas militares, notadamente as dos Fuzileiros Navais e a do I Exército, composta por cêrca de 150 músicos do 1.º Batalhão de Guardas dos Regimentos Sampaio, Avaí e Escola de Infantaria.

O desfile foi aberto pelo 1.º Batalhão de Polícia do Exército, seguido de Bandeiras Históricas, Grupamento de ex-combatentes (Associação dos ex-combatentes Seção Guanabara e Veteranos da Campanha da Itália), Escolas e Colégios Militares.

Seguiram-se as apresentações das tropas das três Armas, com elementos motomecanizados, artilharia, blindados e material de engenharia militar. Como ocorre todos os anos, o Corpo de Bombeiros se fêz presente ao desfile e seus integrantes foram vivamente aplaudidos pelo público assistente. O desfile foi encerrado com a apresentação do Grupamento a Cavalo.

EM S. PAULO

As festividades do aniversário de nossa independência foram centralizadas no Ipiranga, local histórico de sua declaração. Iniciada às 9 horas, a parada militar da Capital bandeirante teve como sinal de início uma salva de 21 tiros de canhão e dela participaram, além de efetivos das três Armas, grupamentos da Fôrça Pública do Estado e da Polícia Feminina.

O desfile foi comandado pelo Subchefe do Estado-Maior do II Exército, coronel Sebastião Chaves, e foi assistido pelo governador, sr. Abreu Sodré, pelo prefeito da Capital, sr. Faria Lima, e várias autoridades. Após o desfile, foi oficiada missa junto à pira que arde permanentemente junto ao Monumento do Ipiranga.

TRÊS MIL

Soldados desfilaram na Capital da República, êste ano. A parada militar de Brasília foi feita no Eixo Rodoviário Sul, dêle participando integrantes de 16 colégios do Distrito Federal, São Paulo e Niterói. Desfilaram o Batalhão de Polícia do Exército, Batalhão de Guardas Presidencial, 13.ª Companhia de Apoio de Material Bélico, 11.ª Companhia de Depósito de Subsistência, 10.º Pelotão de Remuniciamento, Companhia de Fuzileiros Navais, Pelotão de Marinha, Batalhão de Polícia da Aeronáutica, Batalhão de Infantaria de Guarda, Pelotão de Choque da Polícia Militar, Companhia de Policiamento Ostensivo e Companhia de Trânsito, Pelotão do 131.º Grupo de Canhões Automáticos Antiaéreos, 11.º Esquadrão de Reconhecimento Mecanizado e tropas do Corpo de Bombeiros, Grupo de ex-Combatentes da FEB e o 1.º Regimento de Cavalaria de Guarda, os Dragões da Independência.

Atiraram no namorado e violentaram a môça

Mais uma proveitosa diligência foi realizada pelos *Democráticos*: duas turmas de policiais chefiadas pelos detetives Armando e Vade Mane, da 21ª DD, resultando na captura de oito marginais que estão condenados pela Justiça e dois bandidos que, na madrugada de ontem, sob ameaça de morte, violentaram uma jovem que se fazia acompanhar do namorado que foi pôsto a correr sob uma saraivada de tiros.

CONDENADOS

Os primeiros inimigos da tranqüilidade pública recolhidos pelos *Democráticos*, foram os ladrões e maconheiros, já condenados a cumprir penas de reclusão: Fernando Soares da Silva, Silvio Diniz Lacerda, Luciano Moreira, Moacir Tavares, José Arnaldo de Assis, Azarias Martins, Antônio Vieira do Nascimento e Paulo César de Carvalho, que, imediatamente foram recambiados para a penitenciária. Na vadiagem, foram enquadrados: Dalmo Bento, Severino Gomes da Silva, Paulo Rocha da Cruz e Carlos Augusto Peçanha, que já registram antecedentes criminais.

TARADOS

Posteriormente, foram prêsos: Paulo Rocha Cruz, vulgo *Suspiro de Canguru* (solteiro, 21 anos, Favela da Varginha, 157) e Paulo Cesar, o *Paulinho Catolé* (solteiro, 22 anos, Favela da Varginha, 92), que atacaram Ivã da Fonseca Freitas (Rua Rosa da Fonseca, 23). Disparando tiros, os bandidos puseram o rapaz para fugir. Em seguida, arrastaram Dulcinéia para um matagal e sob ameaça de morte, submeteram-na aos seus caprichos.

Coube a Ivã Freitas orientar os policiais. Na delegacia, a dupla de bandidos apontou um marinheiro, cuja identidade está sendo mantida em sigilo como o inspirador da curra a que submeteram a indefesa môça.

Avanço de sinal dá em desastre

A Kombi chapa GB 1-22-03, dirigida por Ari Dutton Ferreira, Rua das Laranjeiras, 136, ap. 202 ao avançar o sinal luminoso da Rua Real Grandeza com General Polidoro, foi colhida pelo ônibus da linha Grajaú-Leblon, chapa 80-2381, dirigido por Válter Bruno dos Santos (solteiro, 26 anos, Rua Araguaia, 525, c/10).

Em conseqüência, a Kombi foi chocar-se com o caminhão chapa 6-75-95, dirigido por José Rodrigues Sampaio (casado, 42 anos, Rua do Trabalho, 75), sofrendo Ari Dutton ferimentos graves, foi internado no H.M.C. A 10.ª DD registrou.

O TEMPO

VESUVIO

INFORMA

Tempo — INSTAVEL
Mínima — 13º
Máxima — 20º

Vesúvio Carioca
Rua da Carioca, 17
Vesúvio Ramalho Ortigão
Rua da Carioca, 3a
Vesúvio Sete de Setembro
Rua 7 de Setembro, 202
Vesúvio Loubet
Rua Sete de Setembro 64
Vesúvio Assembléia
Rua da Assembléia 17

ZONA RURAL EM FOCO

João Luis Carvalho

Lemos no "maior jornal do País", uma notinha, que certamente encherá de tristeza a população de Santa Cruz, no Estado da Guanabara: o professor Francisco José Antônio pretende encerrar (?) os trabalhos da afamada e gloriosa AFASC (Associação dos Filhos e Amigos de Santa Cruz), que tanto e tão nobilitante serviço prestou à comunidade local e tanto contribuiu para o seu desenvolvimento social, cultural e econômico, promovendo o "Festival da Cervejota..." Realmente é chato dirigir uma entidade-fantasma, arrecadar dinheiro a rôdo da população, receber polpuda subvenção do Estado e ouvir indiretas dos que pretendem que a AFASC, depois de tanto trabalho, ainda tenha que prestar contas do dinheiro manipulado com tanto amor, tanto carinho e tanto patriotismo. Compreendo que perda tão lamentável poderá levar o povo de Santa Cruz a um estado de desepêro, forçando-o a realização de uma passeata em tôrno do "Queremos AFASC", obrigando as autoridades a reprimi-la, uma vez que tais movimentos populares estão proibidos. E que o primo Antônio Nicolau adota uma posição contrária, isto é, favorável à continuação das suas gloriosas atividades. Afinal de contas, outras subvenções poderão ser dadas pela sempre generosa Assembléia Legislativa, para que a AFASC reedite outro "Festival da Cervejota". Enquanto decidem em família, sôbre os destinos da excelsa entidade, seria interessante que esclarecessem ao povo e às autoridades, se os cobertores já foram comprados e distribuídos aos pobres da localidade... Quinze mil cabralinas estão em jôgo, exigindo o pronunciamento dos dirigentes da Associação dos Filhos e Amigos (?) de Santa Cruz. Certo?...

O POVO RECLAMA LOCAL PARA REUNIÕES

Merece especial registro o desenvolvimento associativo de Campo Grande. As classes mais diversas da região, desde os que se filiam à Associação Comercial e Industrial, à ARIG (Associação Regional de Imprensa da Guanabara), ao Rotary Club, ao Lions, ao Instituto Campograndense de Cultura e muitas outras entidades que congregam centenas de pessoas imbuídas dos mesmos princípios de comunidade, sentem a falta de local para reuniões das direções das instituições e da coletividade. Não há um local apropriado para conferências e outros conclaves que precisam de espaço e que estejam à disposição dos interessados. Até então os encontros e os debates de interêsse coletivo, inclusive reuniões do Conselho Comunitário, são realizados por favor e dependendo da boa vontade da diretoria do Clube dos Aliados, da Sociedade 10 de Maio, do Ginásio Afonso Celso e até mesmo do Campo Grande A.C., que é um a agremiação esportiva. Pois bem, há em Campo Grande um local que se presta magnificamente para a construção de uma dependência que atenderia a contento a tôdas as reivindicações das entidades de caráter cultural, artístico, social e por que não, também, esportivo? Êsse local, que já é próprio estadual, está localizado atrás do prédio do Teatro Artur Azevedo. Ali se poderia instalar todos os associativos, inclusive a biblioteca pública. Esta é a oportunidade para que a administradora local ponha em prática o seu tão decantado dinamismo. Vamos ver, dra. Elza, arregace as mangas e mãos à obra!...

LEGIONÁRIOS EM AÇÃO

As abnegadas componentes da Legião Feminina de Educação e Combate ao Câncer, realizarão, hoje, às 17 horas, na Sociedade Musical 10 de Maio, em Campo Grande, desfile de modas e "show" artístico. Reverterá, a renda a ser apurada, na construção do ambulatório preventivo do câncer. O ingresso para essa festa humanitária custará 5 cruzeiros novos, dando direito a concorrer a inúmeros prêmios, que serão sorteados.

IRRADIAÇÃO DESTA SESSÃO

Brevemente, "Zona Rural Em Foco", será levada ao ar pela Rádio Continental, que a transmitirá, diàriamente, aos milhares de ouvintes de todo o Brasil.

* * *

Sucursal de LUTA DEMOCRÁTICA, balcão de anúncios classificados e publicidade em geral: Rua Campo Grande, 1.076, sobrado — Telefone: 94-0252.

CORRETAGEM ESTRÊLA GUIA

Vendas de Casas Residenciais, Comerciais, Terrenos, Apartamentos. Pelos menores preços e as menores entradas. Rua Feliciano Sodré, 1.017 - 1.º andar — s/10 — Mesquita — Estado do Rio — Tratar com o Sr. Ferreira — Diàriamente das 8 às 19 horas e domingos das 8 às 12 horas

Sindicato dos Trabalhadores nas Ind. de Panificação, Confeitaria, de Produtos de Cacáu e Balas e de Torrefação e Moagem de Café do Est. da Guanabara

RUA TEIXEIRA SOARES, 26-2.º ANDAR — S/201-203 — PRAÇA DA BANDEIRA — TELEFONE 48-1274
SEDE PRÓPRIA

EDITAL DE CONVOCAÇÃO

A Diretoria dêste Sindicato, levando em conta a constante elevação do custo de vida, que vem absorvendo os salários dos trabalhadores e, com observância à Lei número 4.725 e aos Decretos ns. 15 e 17, que regulam os julgamentos de Dissídios Coletivos e as Homologações de Acôrdos Salariais, convoca todos os trabalhadores quites com seus direitos sociais, do setor de Panificação, Confeitarias, Caixeiros de Balcão, Caixas etc., para se reunirem em Assembléia Geral Extraordinária, que se realizará no dia 10 de setembro de 1968, às 18 horas em primeira convocação e, não havendo número legal, às 19 horas em segunda e última convocação, com qualquer número, no mesmo dia e local, com a seguinte

ORDEM DO DIA

1.º PONTO — Exposição sôbre o ingresso dêste Sindicato na Cooperativa de Consumo dos Trabalhadores Sindicalizados do Estado da Guanabara Ltda.

2.º PONTO — Autorizar a Diretoria do Sindicato a estabelecer um nôvo aumento de salário para a referida categoria, através de Dissídio Coletivo ou Acôrdo Salarial.

N.B. — Tratando-se de assunto de grande interêsse para tôda a classe, a Diretoria do Sindicato encarece a presença de todos, esclarecendo que a referida assembléia será realizada na sede da Praça Onze de Junho, 438, sob.

Estado da Guanabara, 6 de setembro de 1968.

MANOEL LEAL DE ABREU
Presidente do Sindicato

RJ - URGENTE

Duílio Grieco

Sob o comando geral do general Osni Vasconcelos, do IV GCAN, cêrca de quatro mil homens das Fôrças Armadas e auxiliares (PM, Departamento Estadual de Trânsito e Corpo de Bombeiros), ex-combatentes e escoteiros, desfilaram na grande parada do Dia 7 de Setembro, em Niterói, assinalando o ponto alto das comemorações do 146º aniversário da Independência brasileira.

Estiveram na tribuna de honra, (foto) em frente à Assembléia Legislativa, o governador Jeremias Fontes, general Carlos Alberto Cabral Ribeiro, comandante da ID-1, vice-governador Heli Ribeiro, general Hugo Silva, coronéis Hidemburgo Coelho e Hélio Cruz Filho, respectivamente, comandante da Polícia militar do Estado do Rio de Janeiro e chefe do Gabinete Militar do governador; sr. Humberto Soeiro de Carvalho, chefe do Gabinete Civil, secretários de Estado, prefeito Emílio Abunahman, parlamentares e jornalistas.

DESFILE

A organização das fôrças em parada obedeceu à seguinte formação: comando geral — conjunto musical constituído pelas bandas do 3º RI e da Polícia Militar; Guarnição de Niterói-São Gonçalo; Departamento Estadual de Trânsito, com suas novas viaturas; escoteiros e ex-combatentes. Em seguida, o *Grupamento a Pé*, sob o comando do coronel Afonso Celso Boldstein, do 3º RI, desfilou constituído das seguintes tropas: contingente de Marinha de Guerra, composto do Centro de Armamento da Marinha, Centro de Sinalização Náutica e Reparos "Almirante Morais Rêgo", Escola de Torpedos, Minas e Bomba e Fábrica de Torpedos; 3º RI; Bateria do 1º Grupo de Artilharia de Costa (Fortaleza de Santa Cruz) e PM-RJ.

Sob aplausos, desfilou, também, o Grupamento Motorizado do 4º GCAN, comandado pelo tenente-coronel Virgílio Vargas, constituído das seguintes tropas: Grupo de Artilharia, da 1ª Divisão de Fuzileiros Navais; 4º Grupo de Canhões-90 Anti-Aéreos; 1ª Bateria do 1º Grupo de Artilharia de Costa Motorizado (Forte do Imbuí), Corpo de Bombeiros da PM.

O desfile militar do Dia da Pátria foi encerrado por um esquadrão da Ala de Cavalaria da PM.

Polícia do Exército, da

Assaltaram o adido militar

Realizando incessantes diligências, policiais da 9.ª DD, conseguiram, em menos de 48 horas, identificar e prender, os bandidos que, quinta-feira última, assaltaram no Mirante Dona Marta, o adido militar da Embaixada Argentina, coronel Ibérico Manuel Saint Jean e sua espôsa Aida Saint Jean (rua Domingos Ferreira, 78), roubando dois relógios de ouro, um isqueiro de alto valor e todo dinheiro que levavam. Os assaltantes são: Luis Carlos Moreira Jordan, vulgo **Cuíca** (solteiro, 18 anos, Morro de Santa Marta, 473) e o soldado do Corpo de Bombeiros José Carlos Rufino dos Santos (solteiro, 22 anos), que serve no Pôsto de Vila Isabel.

Confessaram

Reconhecidos pelas vítimas, os assaltantes confessaram a autoria do crime. Enquanto **Cuíca** era recolhido ao xadrez da delegacia da Rua do Catete, o bombeiro José Carlos era levado sob escolta, para a cadeia de sua corporação.

MUDANÇA DE FREQÜÊNCIA

NOS BAIRROS DE ANCHIETA (parte) e PARQUE ANCHIETA (parte), NO ESTADO DA GUANABARA, E NOS MUNICÍPIOS DE NILÓPOLIS (parte), NOVA IGUAÇU (parte) E SÃO JOÃO DE MERITI (parte), NO ESTADO DO RIO DE JANEIRO, alimentados pela Estação Distribuidora Mena Barreto.

AMANHÃ
DIA 9 DE SETEMBRO DE 1968

Conforme comunicado da Eletrobrás publicado no dia 7 de julho de 1968, em todos os matutinos da Guanabara, será feita, amanhã, segunda-feira, dia 9 de setembro, no horário das 6h30m às 7h, a mudança de freqüência, de 50 para 60 ciclos, da energia elétrica distribuída aos logradouros, cuja relação completa constou do referido comunicado.

Recomenda-se, mais uma vez aos consumidores residentes naqueles logradouros que mandem executar, com urgência, em seus aparelhos eletrodomésticos e nos equipamentos elétricos de uso comum dos edifícios, principalmente elevadores e bombas de água, as modificações necessárias ao funcionamento com energia a 60 ciclos, lembrando-se que instruções a respeito já foram também objeto de comunicações feitas diretamente aos consumidores dos citados bairros pela concessionária LIGHT — Serviços de Eletricidade S.A.

OUTRAS INFORMAÇÕES

Para obtenção de informações adicionais, os Srs. consumidores devem procurar os seguintes órgãos. COFRE — Av. Rio Branco, 277, sobreloja — das 10 às 17 horas (Atendimento a consumidores residenciais e comerciais, em baixa tensão, do Estado da Guanabara). LIGHT — Serviços de Mudança de Freqüência — Av. Passos, 115 — 2.º — das 9 às 17 horas, ou pelo telefone 23-7171, ramais 340, 788 a 792 (Atendimento a consumidores, de qualquer categoria, do Estado do Rio, e a consumidores, em alta tensão, bem como a consumidores industriais, em baixa tensão, do Estado da Guanabara).

ATENÇÃO

Amanhã, dia 9 de setembro, para atender, respectivamente, aos consumidores acima indicados o COFRE e a LIGHT manterão POSTOS DE INFORMAÇÕES, no horário das 6h30m às 16h30m, nos seguintes locais:

POSTO DO COFRE — Região Administrativa de Anchieta.

Avenida Nazaré, 2.288 — Telefones CETEL 90-0666 e 90-4274

POSTO DA LIGHT — Gentilmente cedido pela Prefeitura Municipal de Nilópolis — **Avenida Mirandela, 142 — Nilópolis — Telefone Nilópolis 2052**

No clássico juvenil o Fla goleou Botafogo ontem

Empate entre veteranos de Petrópolis e GB

Com as mais altas figuras do esporte presente, realizou-se, no campo do Anchieta, o esperado encontro entre as seleções de Petrópolis e da Guanabara, culminando com um justo empate de dois tentos, premiando assim os dois contendores.

As equipes atuaram com as seguintes constituições: PETRÓPOLIS — Cristóvão, Chumbinho, Laerte, Mário, Preguinho, Valdir, Márcio, Garrincha, Tuninho e Bebe. Entraram ainda: Helmut e Décio.

CARIOCA — Tarran (Paulo), Jurandir, Bimba, Osmário (Brandãozinho), Bitum, (Wilson) (Wilson Rodrigues), Vicente, Jordan, Galego, Ademir (Joel) e Cebinho (Dico).

Os tentos foram marcados por: Custódio e Bebe para a seleção petropolitana e Ademir e Joel, de pênalti, para os cariocas.

O árbitro, com ótima atuação, foi Djelma da Silva Carvalho, do DA da FCF. Destacamos as presenças dos desportistas: João Ellis Filho, dr. Válter Salim Farah, Alair Conforte, Paulo Lisboa, Helmut Lauterjung e Ademir J. Teixeira.

Foi uma promoção vitoriosa, onde se destacaram: Alvaro Dutra, dr. Aventino Monteiro Guedes, Floriano Oliveira Araújo e ainda nosso companheiro Abílio Omar da Silva, o idealizador do evento.

Fla pode ser campeão hoje

Liminha, Fio, Silva e Rodrigues Neto, craques do Flamengo para o jôgo que pode apontá-los hoje campeões da "Taça GB"

O Flamengo poderá se sagrar campeão da Taça Guanabara", hoje à tarde, se vencer o Botafogo na peleja que vem despertando a atenção dos torcedores de todo o país. Se os rubronegros vencerem hoje, na peleja de quarta-feira, contra o Bonsucesso, poderão entrar em campo com as honras de campões dêste torneio e terão o direito de representar o futebol carioca na próxima Taça Brasil.

Por ser jôgo decisivo, os torcedores pagarão NCr$ 4,00 por uma arquibancada. Tendo em vista a atitude de rebeldia do sr. Armando Marques, ameaçando não apitar o jôgo Botafogo x Flamengo, por causa das críticas que tem recebido, o presidente Otávio Pinto Guimarães ordenou que fôsse indicado o árbitro Carlos Costa para ficar na regra-3.

AS HIPÓTESES

Em caso de vitória, será campeão da Taça Guanabara por antecipação, pois ainda terá de cumprir um jôgo contra o Bonsucesso que foi transferido do dia 30 de agôsto para o dia 11 de setembro. Se o Flamengo perder ficará empatado com os alvinegros na tabela de classificação e, nesta hipótese, terá que vencer o Bonsucesso para disputar o título com o Botafogo. Se empatar hoje e voltar a, empatar com o Bonsucesso, será campeão, pois ficará com um ponto à frente do Botafogo.

O FLAMENGO NA RETRANCA

Sabedor de que só a vitória interessa ao Botafogo e que, por essa razão, Zagalo vai empregar um sistema ofensivo, Válter Miráglia vai mandar o Flamengo jogar na retranca. Pelo menos, nos primeiros momentos da peleja para suportar o ímpeto inicial dos alvinegros. Depois, com correr do jôgo, é possível que Miráglia solte a equipe e coloque em campo jogadores mais ofensivos para forçar a defesa do clube da estrêla solitária. O Flamengo não poderá contar com dois titulares absolutos por falta de condições físicas. São êles o zagueiro central Manicera e o ponta direita Luís Carlos. Claudinei será o goleiro, pois Miráglia chegou à conclusão de que Marco Aurélio, apesar de se encontrar em boa fase técnica, é um jogador inseguro nas pelejas decisivas. Mas é na extrema direita onde reside o maior problema do Flamengo que só será solucionado momentos antes da peleja. Reyes Cardosinho e Luís Cláudio são os elementos que poderão iniciar o jôgo na extrema direita, pois é por ali que Miráglia pretende recuar mais um homem para reforçar a defesa. Nas outras posições jogam os mesmos elementos das outras jornadas.

BOTAFOGO COMPLETO

O Botafogo teve vários problemas para resolver, antes desta peleja que deverá lotar o Maracanã de torcedores. Os seus dirigentes resolveram os problemas de renovações de contratos e o seu Departamento Médico resolveu os de contusões. Assim sendo, Zagalo terá a fôrça máxima do Botafogo para enfrentar o Flamengo. Foi uma semana bastante trabalhosa, pois os contratos de Paulo César e Carlos Roberto obrigaram aos dirigentes alvinegros a gastar muita conversa... Foi necessária a interferência do treinador Zagalo para convencer os craques, principalmente a Paulo César que, há quase 20 dias vinha relutando em reformar. Quanto aos problemas de contusões foi mais fácil, pois já contra o Bonsucesso os contundidos Leônidas, Zé Carlos e Rogério poderiam ter jogado. Mas o médico Lídio Toledo teve medo que voltassem a sentir as contusões e ficassem privados de enfrentar o Flamengo logo mais.

Carlos Roberto, Paulo César e Jairzinho, presentes esta tarde no clássico do Maracanã

BOTAFOGO
Cao
Moreira
Zé Carlos
Leônidas
Valtencir
Carlos Roberto
Gérson
Rogério
Jair
Roberto
Paulo César

Ontem pelos juvenis

Pelo campeonato de juvenis, foram os seguintes os resultados dos jogos ontem efetuados: Flamengo 3 x Botafogo 0; Bangu 2 x Bonsucesso 0; Maduriera 2 x Vasco 1 e Campo Grande 1 x Fluminense 0. O jôgo São Cristovão x Portuguêsa foi transferido, enquanto que o Olaria x América, que seria realizado na Rua Bariri, por falta de garantias ao juiz não foi levado a efeito.

FLAMENGO
Claudinei
Murilo
Guilherme
Onça
Paulo Henrique
Liminha
Carlinhos
Rodrigues Neto
Luís Cláudio
Fio
Silva

LUTA DEMOCRÁTICA
NOS ESPORTES

Futebol é com a
GUANABARA
★
Ouçam hoje
BOTAFOGO x FLAMENGO
pela "Equipe 1360"
★
Reportagem de João Dourado, Américo Morais, Roberto Perez e Ivã di Mata.
★
Comentários de Cid Neves e João Leiroz
★
Adilson Teixeira dos Santos falando sôbre as arbitragens
★
Comando de
Osvaldo Moreira
★
Técnica de Bahia

Flu e Vasco venceram na despedida da "GB"

Dois jogos ontem no Maracanã, reuniram quatro clubes que fizeram as suas despedidas da Taça Guanabara, o Vasco assinalando sua primeira vitórai no torneio, sôbre o América por 2x1, como preliminar de Fluminense 2 x Bangu 1, no cotejo principal da tarde.

A renda do espetáculo duplo de futebol somou ...... NCr$ 27.520,50.

O FLU X BANGU

O Fluminense x Bangu apresentou o quadro bangüense bem melhor do que o tricolor, nos primeiros minutos, embora coubesse ao quadro das Laranjeiras abrir a contagem por intermédio de Cláudio, logo aos 4 minutos de jôgo. Mas os ataques bangüenses eram sempre melhores, não achando, todavia, os seus jogadores o caminho do gol. Com o decorrer do encontro, todavia os comandados de Evaristo foram melhorando, passando às incursões dos bangüenses à área tricolor a serem esporádicas. Mas aconteceu o segundo gol do Fluminense, aos 12 minutos do segundo tempo, ainda por intermédio de Cláudio, que atuava com a camisa número 4. Samarone centrou e Cláudio entrou como uma flexa para marcar. Já na ocasião do primeiro tento, um centro sem pretensão por parte de Lula, propiciou a Cláudio a marcação do tento. Aos 17 minutos, todavia, o Bangu diminuiu, quando Jaime cobrou uma penalidade do meio de campo e mandou a pelota no ângulo da meta de Félix, que foi nela, mas tardiamente.

Os quadros, sob arbitragem de Nivaldo dos Santos, atuaram assim: FLUMINENSE — Félix, Oliveira, Osmar, Altair e Assis; Cláudio e Suingue; Wilton, Dario (Ademar), Samarone (Serginho) e Lula. BANGU — Ubirajara, Fidélis, Lincoln, Luís Alberto e Pedrinho; Juarez e Jaime; Mário, Prado (Dé), Sabará e Aladim.

O trabalho da arbitragem de Nivaldo dos Santos foi bastante fraco, mostrando o claro desejo daquele juiz em imitar o sr. Armando Marques, a "vedete" do futebol carioca. Mas foi infeliz pois não mostrou segurança na missão, parecendo-nos fraco para jogos de maior responsabilidade.

VASCO 2 X AMÉRICA 1

O Vasco da Gama conseguiu sua primeira e única vitória na Taça Guanabara ao vencer ontem, à tarde, o América por 2x1, na peleja preliminar da jornada dupla disputada no Maracanã. Foi um jôgo bastante movimentado e o triunfo dos vascaínos foi merecido, pois foram sempre superiores no gramado do que seus adversários. Os gols do time comandado por Paulinho de Almeida foram conquistados no primeiro tempo. Aos 14 minutos, Valfrido, de cabeça, inaugurou o marcador. Nado, aos 25 minutos, aumentou, depois de aproveitar-se de uma falha do goleiro Rosã. Na segunda etapa, os rubros voltaram com mais entusiasmo e, aos 24 minutos, Suquinha, com um chute de fora da área, marcou o único gol do América. O juiz foi o sr. Guálter Teixeira Portela Filho, que teve uma atuação segura sem comprometer o resultado da peleja. As duas equipes atuaram assim constituídas:

AMÉRICA — Rosã, Paulo César, Alex (Aldecir), Mareco e Zé Carlos; Suquinha e Renato; Joãozinho, Edu, Tadeu e Tonel.

VASCO DA GAMA — Valdir, Ferreira, Moacir, Fontana e Ederval; Danilo e Alcir; Nado (Silvinho), Nei, Valfrido e Silvinho (Raimundinho).

Santos vai estrear hoje no "Robertão"

O "Robertão" apresentará hoje três jogos, um dos quais marcando a estréia do Santos, contra o Atlético em Curitiba. Outro bom encontro reunirá Grêmio e Portuguêsa em Pôrto Alegre, enquanto São Paulo e Corintians jogarão na capital paulista. Ontem, em Pôrto Alegre Internacional e Náutico se defrontaram, com o resultado de empate em um tento.

Clássico Cruzeiro x Alético encerra o campeonato mineiro

BELO HORIZONTE, 7 (Sport Press) — Com o Cruzeiro tendo conquistado o título de tetracampeão por antecipação, será encerrado amanhã o campeonato mineiro de futebol de 1968, com o clássico entre o Cruzeiro e o Atlético.

O Atlético deseja ganhar o jôgo de amanhã e os pontos do Cruzeiro no jôgo com o Democrata, na reunião do Tribunal de Justiça da Federação Mineira, têrça-feira próxima, porque assim o certame estaria empatado e haveria necessidade de uma melhor de três.

ESPORTE AMADOR

IRINEU MEDEIROS

GUANABARA x ORIENTE, CLÁSSICO DE HOJE

A antepenúltima etapa do campeonato amador, promovido pelo Departamento Autônomo da Federação Carioca de Futebol, que êste ano terá sua fase final nos moldes da Copa do Mundo, com quartas de final, semi-final, e final, em sua tabela determina para hoje, o tradicional clássico da Zona Rural GUANABARA X ORIENTE, com o grêmio presidido pelo desportista Jorge Haut sem poder perder pontos, já que está lutando com o Cosmos pela segunda vaga, (ambos com 8 pontos perdidos).

Nos demais encontros não há o interêsse das vêzes anteriores, tendo em vista, que os líderes Pavinense, Walmap, Epsom e Nacional estarão de folga, e ainda Realengo e São José jogarão de portões abertos, partida esta que foi adiada por falta de garantias, quando o árbitro Moacir Rodrigues havia sido agredido no encontro de juvenis.

Porém, para o torcedor amadorista há os encontros: — Confiança x Barreirinha em Silva Teles; Mavilis x Senhor dos Passos no Caju; Municipal x Sete de Setembro na Ilha de Paquetá, pela Série Vinicius James; e, Cosmos x Renta Seta em Cosmos; Santa Cruz x Rio Branco em Santa Cruz e Guanabara x Oriente na Rua Gladstone de Almeida.

O PAVUNENSE JOGA AMISTOSAMENTE — A representação líder do Pavunense F. C. joga amistosamente em seu estádio na Pavuna com o União Desportiva de Coelho Neto.

MANUFATURA NA EXCURSÃO — Em Natividade, o Manufatura Nacional e Porcelanas encerra sua excursão futebolística, enfrentando o Natividade no final do torneio quadrangular em comemoração ao aniversário daquela cidade. O árbitro convidado pelos locais será Idovan Silva, do DA da FCF.

ORDEM E PROGRESSO X VILA KENNEDY — Hoje no estadinho Everaldo Lopes, o Ordem e Progresso da Penha joga amistosamente às 13,30 (aspirantes) e 15 (amadores) com o seu co-irmão Vila Kennedy.

BOM E TORNEIO DE PELADA DO COLÉGIO F.C. — O certame de pelada promovido pelo Colégio F.C., onde está sendo disputado o Troféu João Ellis, tem prosseguimento hoje com os jogos Barroso x Magnatas; Balança Rêde x [illegible] sob a direção dos árbitros: [illegible], Antônio Pereira e [illegible]. O Magnatas é o líder com 2 pontos perdidos seguido pelo F.C.P. com 6.

DUBAR EXCURSIONANDO — A representação do Dubar F. C., formada de seus funcionários, está excursionando as cidades de Santos, e Jundiaí em São Paulo, retornando na próxima quarta-feira. A caravana dubariana deixou sua sede à Rua Equador n.º 60 na última sexta-feira.

A PARTIDA FOI LEGAL — O Realengo, na pessoa de seu presidente José Rodrigues Júnior, deu entrada com recurso à JDD, e irá a instância superior pedindo a anulação da partida em que perdeu para o Pedra por 3 x 0. A reportagem da LD estêve em contato com o árbitro Jairo Bernardini e este nos afirmou que a peleja foi legal, tendo aguardado os 15 minutos que a Lei concede, quando o Realengo ficou com menos de sete jogadores e, que não houve falta de garantias, [illegible] na praça de esportes do Pedra [illegible] policiais, e o presidente do clube local exigiu que sua torcida não se manifestasse contra qualquer componente dos visitantes.

NOS INDEPENDENTES

COMEÇA HOJE INTERCLUBES INDEPENDENTES — Hoje será iniciada a 1.ª rodada do certame de 1968, do Interclubes Independentes promoção de LUTA DEMOCRÁTICA, sob a coordenação de nosso companheiro Abílio Omar da Silva, apresentando, três encontros que atrairão a torcida dos disputantes.

O Washington Vila, que não foi feliz em sua apresentação do Torneio Início, realizado em seu campo, receberá a visita do Flamenguinho do Engenho Nôvo, que chegou a vice-campeão do torneio, quando perdeu por 1 a 0 para o Visconde também do Engenho Nôvo.

Antecedendo a partida, Abílio Omar, estará presente e fará entrega de troféu de vice-campeão ao representante do grêmio rubro-negro.

No campo do Maravilha, em Quintino, o Laranjeiras medirá fôrças com o Palmeirinha.

Complementando, o Nova Moeda receberá em seu campo da Rua Paraíso, parque Alegria a representação do Guanabara.

Os árbitros escalados são de primeira categoria, senão vejamos:

Washington Vila x Flamenguinho — José Américo, Escandar Brahim e Jorge Alves Pinto; Laranjeiras x Palmeirinha do Brasil: — Leoni de Sousa Campos, Direu Bastos Conde e Daniel Rafael; e: Nova Moeda x Guanabara: — Alberto José Lopes, Wilson Diniz e Paulo de Lima e Silva.

FLORIANO PEIXOTO RESENDE — Numa homenagem justa e tôda especial, LUTA DEMOCRÁTICA, pela equipe do esporte amador, resolveu conceder ao campeão do I Campeonato Interclubes Independentes o Troféu Floriano Peixoto Resende ao campeão, pois foi o desportista vinculado ao S. C. Maravilha que deu a sugestão para o presente torneio que hoje se inicia.

PRELIMINARES — As preliminares dos jogos de hoje, terão árbitros escolhidos de comum acôrdo pelos senhores representantes dos clubes litigantes, devendo os mesmos fazerem súmulas dos respectivos jogos, onde os seus atletas são obrigados a colocarem o número da inscrição da L.D.

BAIXADA ESTÁ BEM PARA O IX TORNEIO INTERPREFEITURAS

A Baixada fluminense será representada no "IX Campeonato de Futebol Inter-Prefeituras do Estado do Rio", cuja abertura se dará no próximo dia 14, no Estádio Caio Martins, em Niterói, pelos Municípios de Duque de Caxias, São João de Meriti, Nova Iguaçu e Magé.

A programação do certame inclui desfile das delegações participantes, às 12 horas; primeiro jôgo, às 15 horas; e entrega de troféus aos vencedores, com a presença do governador Jeremias Fontes e outras autoridades estaduais e municipais, às 18 horas.

A delegação caxiense partirá da Praça Roberto Silveira às 10 horas do dia 14, em ônibus especiais, integrada pela Banda Marcial do Colégio Duque de Caxias, o Bloco Carnavalesco "Urro do Leão", os atletas do PMDC, a torcida alvi-anil, dirigentes de clube afiliados à Liga de Duque de Caxias, vereadores e deputados convidados.

"Praianinha" e o CONHAQUE DE ALCATRÃO DE SÃO JOÃO DA BARRA APRESENTAM

Basquetebol em foco

Nóli Coutinho

PESSIMISMO DE CISNEIROS — José Cisneros, diretor-técnico da FMB, num encontro casual com a reportagem foi franco: "Esta seleção brasileira chega em 3.º lugar nas Olimpíadas do México".

RAZÕES — Cisneiros explicou: "A equipe não terá o necessário treinamento para competição de tamanho vulto, os jogadores estão fora de forma, mal concentrados e a equipe está desgastada, pois jamais se pensou em renovação".

PESSIMA ORGANIZAÇÃO — A organização por parte da CBB foi das piores e tantas coisas estão erradas há 30 anos e não se consertam. Será que alguém espera milagres na época atômica?"

NA FRENTE — Terminando, José Cisneros nos disse que é responsabilidade por tôdas das declarações e apontou na frente do Brasil nos próximos Jogos Olímpicos do México: EUA, URSS, Iugoslávia e [illegible] todos treinadíssimos."

HOJE É DIA DE INFANTIL — Teremos hoje a rodada de abertura do campeonato infantil da Cidade com os jogos América x Tijuca, em Campos Sales, Flamengo x Fluminense (Gávea), Botafogo x Grajaú, na Rua Mourisco e Riachuelo x Vasco, na Rua Marechal Bitencourt. As partidas começarão às 9h30m.

SITUAÇÃO dos clubes participantes do campeonato infantil após a primeira volta do certame: Olaria, invicto, Tijuca e Fluminense, com duas derrotas, Grajaú (três), Vasco e Riachuelo (quatro), Botafogo (seis), Flamengo (sete) e América, com oito derrotas.

"Perigo!"

Dina Sker gravou "Perigo" para a RCA, mostrando que, além de tôda a plástica, canta de verdade mesmo. E ANTÔNIO CARLOS traz muito mais notícias de "Discos" na sua sessão da pág. 3.

Página Feminina

Mme. Lisa, pág. 2

Vanessa

Manequim dos melhores que é assunto de ANTÔNIO LEMOS, na pág. 3. E a gente vai nessa e acaba de cabeça torta para ver bem a beleza tôda que ela tem.

A divina Elizete Cardoso, sucesso de sempre e agora no Teatro Tonelciros, com Zimbo Trio e Millôr Fernandes. "A Noite é o Espetáculo", com EFE PINTO "corujando", P. 4

LUTA DEMOCRATICA

8 e 9 de Setembro de 1968 — N.º 4.474 DOMINICAL

Fundador-Proprietário: Tenório Cavalcanti

"The Roving Staff"

Com programação dominical na Tv Excelsior, o conjunto "The Roving Staff" vem marcando, já tendo se exibido no Canecão, Clube Federal, Clube Radar, de Copacabana e e vários boliches da zona sul. Integram o conjunto que se especializou na música jovem norte-americana, o o solista Tracius Magnus, o baixista Murilo, ritimista Ronaldo, baterista Francisco e os violista Elber e Alex que são vistos na foto, quando apresentavam um dos seus números na emissôra da Praça N. S.ª da Paz Mais notícias de "Música Jovem" por conta de Wilson Silva, na pág. 6.

Elza Cardenas

Parece mesmo que os colunistas querem deixar o leitor com tirocínio . . . Esta Elza tôda é figura das grandes do cinema mexicano e estrelou até um filme de Walt Disney, em Hollywood. CLÓVIS DE CASTRO. Informações tudo de V.ª sra. na página 8

Crônica da Baixada

Tenório Cavalcanti

Essa chuvinha miúda que castiga a Guanabara se reflete duramente com o aprodecimento do solo na Baixada Fluminense. Os cariocas escorregam no asfalto, os fluminenses atolam o sapato de má qualidade na lama das estradas e nas ruas sem calçamento. A umidade dessas tardes, a friagem dessas noites e as chuvas frias das manhãs. cortam a epiderme do viandante, como se fôssem laminas afiadas nas mãos de um sicário raivoso.

De repente, os oceanos de água e lama se transformam em passeios de terras endurecidas, lambuzadas pelo Sol que escorrendo pelas parades, pelas criaturas, incomodam até as pulgas dos viralatas famintos. O Sol, depois da chuva, aparece mais lavado, mais sorridente e mais imponderável. Nas manhãs ensolaradas vale a pena lavar-se os olhos com "o colírio verde-azul da relva" e do céu da enorme planura fluminense, que se estende lambuzada de luz do oceano às serras que formam a bela moldura dêsse lindo quadro de pintura viva, que é a Guanabara e a Baixada Fluminense. O clima matutino dessa região é frio, estimulante e bom. Mas o Sol quando assim elogiado, às vêzes põe as manguinhas de fora para jorrar sua luz torrencialmente mudando tudo.

Aí, as praças ficam como tachos quentes, as ruas refervecem o asfalto e do cimento nas paredes dos edifícios transformam-nas em coivaras calcinadoras. O Sol queima, faísca, acende lume nas vidraças, dá fisgadas violentas nos pára-brisas dos automóveis, dos metais, até pequenos pontos brilhantes, afogados na sujeira dos subúrbios.

As crianças brincam e estudam; as que não podem estudar por falta de vagas nas escolas ou de livros, vão aprendendo outras atividades. A maioria das mulheres da Baixada se enfeita para passear no grande Rio e os homens ou trabalham ou adquirem o mau costume de não pararem, nem em suas casas nem nas ruas; andam de um lado para o outro para fugir dos insetos. Muitos dos habitantes da região gostam à tarde contemplar as gramas novas dos jardins velhos que se inauguram todos os anos em dias de solenidades cívicas. Olham melancòlicamente, saudosos sei lá de que ancestralidade. Muitas dessas criaturas chegam a pensar em pastar a graminha verde e o mereciam coitadas.

A Baixada hoje tem mais bancos do que todo o Estado do Rio e talvez mais do que a Guanabara. Tem magazines fabulosos, o terceiro parque industrial do País, grandes comerciantes e industriais, preocupados todos êles com a caça ao cruzeiro, coitado, que se esconde em quanto buraco exista: burra, cofre, arca, bôlsa, bôlso, sei lá.

Sabemos que o cruzeiro anda apavorado, com ares do nosso antigo Jeca Tatu, de que nos falava Rui na época do Brasil caxingó "anêmico, opilado, barrigudo e até cretinizado", desmantelado, cada vez mais fraco, mais exangue e perseguido. A sorte dêle é que os bancos da Baixada têm bons cadeados, não o soltam com facilidade. Prendem-no a sete chaves e só sai se o sujeito fôr tuante de proa, forte, sólido, com uma clientela forte de outros sujeitos com as calças nas mãos, a quem o cruzeiro é emprestado com tôdas as garantias, multiplicado por muitos outros cruzeiros.

A Baixada Fluminense por ser tão jovem não se livrou das chagas dos seus antigos protetores "ainda não cicatrizou as feridas abertas pelas cidades velhas de suas mazelas e hipertrofia" tão rica, tão humilde, tão simples, tão cheia de injustiças, tão conformada com o sofrimento, tão calunia-

da, tão pisoteada, tão invadida por levas e levas de retirantes de outras plagas e de turistas indesejáveis, de gente dormindo nas sarjetas, nas cafuas dos mangues e nas calçadas das ruas. A Baixada é um engenho muito bom, para matar de frio ou de insolação êsses infelizes que aqui aportam à espera de melhor vida.

Serve até de depósito de cadáveres que jogados nas cabeceiras dos rios ou nas encostas dos montes pelos "esquadrões famosos", são trazidos como presentes, todos os dias.

Com isto mantém-se a região no cartaz do crime, desvia-se a atenção do povo da causa principal para o causado.

Tem bons hotéis. Tem espeluncas. Tem de tudo, de bom e de mau, tem até desordem organizada, e ai de quem tentar desorganizá-la. Tem-se a impressão que a desordem é a carniça e os urubus se opõem ao seu enterramento. Contudo, mesmo assim vai indo. Já pensa, já escreve, já tem até Academia de Letras, dessas que imortalizam até os mortais.

Há uma alma nova, não há dúvida, crescendo e tomando consciência de tudo. Ainda bem. Já tem gente forte, sem jeito para as curvaturas vertebrais. Gente que reflete e já sabe quais são os responsáveis pela implantação da desordem que há décadas intranqüiliza a região e que ainda não foi removida. Já tem gente que não quer ganhar o céu, como anacoreta do deserto. Quem assistiu à parada de 25 de agôsto último na Praça do Pacificador em Duque de Caxias, viu ali o raiar de um nôvo dia.

Tem até um Dom Bosco, em tamanho natural, que os padres católicos do Sul de Minas, ofereceram à Fundação São José.

Andam dizendo por aí que o Dom Bosco da Vila São José, previu um futuro radiante para a Baixada e por isso mudou-se para cá e o Santo Padre tem se interessado muito pelas coisas da região, tanto assim que já fêz diversos requerimentos ao bom Deus, para que proteja agora e na hora do aguaceiro os habitantes da Baixada e a faça crescer rica e forte.

Contudo há quem acredite que exista intrigantes contra o Santo, que nem tôdas as petições chegaram às mãos do Criador, e por isso é que ainda se vêem coisas que Deus não perdoaria.

Essa interrupção de luz e fôrça que sempre foi f a t o r de progresso e que ùltimamente está matando o progresso da região, é um pecado que está se praticando contra Deus e dois milhões de habitantes da Baixada Fluminense. Milhares e milhares de geladeiras são estragadas por dia, pelo constante descongelamento, fábricas despedem operários e casas comerciais estão em vias de falência. Nas horas de qualquer diversão pública as multidões ficam nas trevas ao sabor dos salteadores. Os aviários da Baixada estão todos fechando, como se existisse um propósito de acabar de uma vez com a produção. Ninguém ousa iniciar uma indústria sem dispor de motores modernos para o seu abastecimento. A produção com luz particular multiplica o preço e êsses pecados se fôssem feitos só contra Deus, Deus perdoaria, mas feito contra um povo indefeso Deus não perdoa, porque seria o mesmo que perdoar o roubo sem a devolução do objeto roubado. Dizem que um dos diretores da Light é irmão do ex-ministro Tancredo Neves e Dom Bósco já escreveu a Nosso Senhor pedindo-lhe que reclame junto a Tancredo o que a Light está fazendo contra o povo da Baixada, já que outros podêres terrenos não podem fazê-la respeitar os direitos de quem merece respeito.

TEATRO

Emery

Richard Burton e Pietro Germi entre os melhores da semana

DE saída, dois filmes que merecem bastante atenção: "Como Viver com Três Mulheres", comédia-dramática italiana de Pietro Germi que chega ao Brasil numa versão em inglês, sem indicação do título original, e "Doutor Fausto", que marca a estréia diretorial do ator Richard Burton, baseado na lenda trágica do homem que fêz um pacto com o diabo, há 400 anos. Presença dupla do c i n e m a nacional: "Na Mira do Assassino", de Mário Latini (policial inspirado numa radionovela de Berliet Jr., "O Bandido") e o musical "pra frente" de Alcino Diniz (profissional de televisão estreando no cinema), "Jovens Pra Frente", em côres, com os populares Rosemary, Jair Rodrigues e Oscarito, êste lembrando Spencer Tracy em "Com os Braços Abertos", segundo roteiro do próprio Diniz. Da Espanha, via Itália-México, um melodrama policial **del señor Jaime Jesus Balcazar**, "Por um Punhado de Diamantes". Há pouco, do mesmo Balcazar, t i v e m o s o inqualificável "western", "A Longa Noite do Ódio". Daí... Comemorando seus 10 anos de atividades no País, a Franco-Brasileira, junto com o 9.º aniversário do Paissandu e com o 1.º aniversário do Tijuca-Pálace, dá um festival de filmes já exibidos no Rio: "30 Anos Esta Noite", "Noites de Circo", "O Demônio das 11 Horas", "Êste Homem é um Espião", "A Passageira", "A Guerra Acabou" e "A Faca na Água". Uma programação excelente, como se vê. Ainda entre os lançamentos: "A Coragem dos Vencidos", melodrama de guerra, tcheco ao que parece, pois a Metro (distribuidora) esconde a origem, dirigido por um certo George Breacston, mostrando o heroísmo de um menino contra os invasores nazistas. O "trailler" é cheio de lugares-comuns.

Ugo Tognazzi, um dos bons comediantes do cinema italiano, numa cena de "Como Viver Com Três Mulheres" (difícil, não é?), que Pietro Germi dirigiu. Apresentação no Brasil da United Artists.

"A coragem dos vencidos"

Da Metro-Goldwyn-Mayer, apresentado no Brasil com o título original inglês de *The Soldier*. Parece, se não nos enganamos, produção tcheca. Direção de George Breacston. Com Rade Markovic, Frazer Mac Intosh, Branka Zoric e Olivera Vuco.

"Como viver com 3 mulheres"

Sem indicação de título original. Versão inglêsa, de um filme ítalo-francês, intitulada *The Climax*, distribuída pela United Artists. Comédia-dramática de Pietro Germi. Com Ugo Tognazzi, Stefania Sandrelli, Renée Longarini e Maria Grazzia Carmassi.

"Doutor Fausto"

Doctor Faustus, co-produção anglo-americana da Colúmbia Pictures, em Tecnicolor. Direção de Richard Burton e Nevill Cochill. Com Richard Burton, Elizabeth Taylor. A célebre lenda do doutor Fausto, escrita no século dezesseis.

"Jovens prá frente"

Nacional, da Ultra-Filmes, em Eastmancolor. Direção e roteiro de Alcino Diniz. Versão cabocla (tá na cara) de *Boys Town* (Com os Braços Abertos), de Norman Taurog, feito na década dos 40, com Spencer Tracy e Mickey Rooney. Tracy agora é Oscarito, um humilde e bondoso padre que cuida de crianças abandonadas. Os cantores Rosemary e Jair Rodrigues devem dar a nota *pra frente* dessa ingênua história que pode dar milhões... Outros nomes no elenco: **Heloísa Helena, Mário Brasini, Clara** Nunes, Emiliano Queiroz, Zeni Pereria, José Ricardo, Antônio Patiño, Odete Lemos, Conjunto Beats Boyes, Conjunto Roses, Crespinho, Os Pequenos Cantores de Nazaré, Gianbastista e Carlos Henriques, êste, talvez, representando as *Casas Sendas*, brasileiros à serviço da boa alimentação... du-vi-da-mos que alguém venda mais barato! A chanchada voltou minha gente — e agora, gênios do Cinema Nôvo?

"Na mira do assassino"

Nacional, de Latini Studio. Direção de Mário Latini. Roteiro de Sylvam Paezzo e Jorge Dória, inspirado em *O Bandido*, radionovela de Berliet Jr. Melodrama policial sôbre um foragido da justiça que se homizia na casa de um promotor público. Com Agildo Ribeiro, Glauce Rocha, Wilson Grey, Milton Gonçalves, Angela Berg, Milton Vilar, Mílton Rodrigues e Eliezer Gomes.

"Por um punhado de diamantes"

Filme hispano-italiano da Pelmex, sem indicação de título original. Versão em inglês. Melodrama policial dirigido por Jaime Jesus Balcazar (espanhol), com German Cobos, Erica Blanc, Frank Ressell, Thomas Torres e Leita Murgy.

Notícias em poucas linhas

Como Vai, Vai Bem?, que *já foi* As Pequenas Criaturas, *é uma nova fita nacional, que reúne os diretores (todos estreantes, vindos de curta-metragens) Alberto Salvá, Daniel Shutorianscky, Carlos Alberto Abreu, Valquíria Salvá, Carlos Alberto Camuirano e Paulo Veríssimo. Paulo José à frente do elenco. Segundo João Macedo, da Cinedistri, o filme é muito engraçado, sobretudo graças à interferência de Paulo José.* ● *Wilson Grey, o mais tradicional ator característico do cinema brasileiro (e o mais conhecido do grande público em todo o País) fazendo sua estréia na televisão:* A Gata de Vison *(em três capítulos) e em* Balança, Mas Não Cai, *que já foi sucesso comercial do rádio absorvido pelo nosso cinema, há uns quinze anos.* ● *Aurélio Teixeira vai dirigir para o produtor Jece Valadão;* Eu Sou Um Assassino Profissional ● *Mozael Silveira fechou contrato com a UBC para fazer uma comédia:* As Certinhas. ● *A Emprêsa Luís Severiano Ribeiro em vias de tomar posse do cinema Caruso, de Copacabana, que há muito tempo vem trabalhando sob o contrôle de Lívio Bruni.*

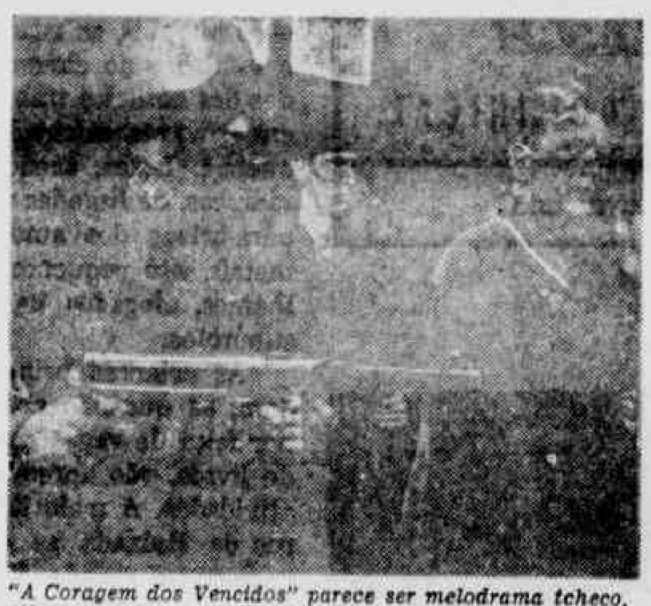

"A Coragem dos Vencidos" parece ser melodrama tcheco, sôbre as atrocidades nazistas na última Grande Guerra. Chega ao Brasil numa versão inglêsa, via Metro-Goldwyn-Mayer.

ESCÔLHA SEU PROGRAMA

DAGGER, CAÇADOR DE ESPIÕES (A Man Called Dagger), Metrocolor. Direção de Richard Rush. Com Paul Mantee e Terry Moore. 12, 2, 4, 6, 8, 10 horas. Pathé, Metro-Copacabana, Pax, Lagoa (Drive-In), Metro-Tijuca, Mauá e Para-Todos. Proibido 18 anos.

ÉDIPO REI (Edipo Re). Direção de Pier Paolo Pasolini. Com Alida Valli e Silvana Mangano. 2, 3, 4, 6, 8 e 10 horas. Proibido 18 anos. Coral, Caruso e Bruni-Tijuca.

O MATADOR, nacional. Direção de Amaro Cesar. Com Egídio Eccio e Nereide Valquiria. 2, 3.40, 5.20, 7, 8.40 e 10.20 horas. Proibido 18 anos. Vitória, Capri, Art-Copacabana, Comodoro, Art-Tijuca, Art-Méier e Art-Madureira.

O VALE DAS BONECAS (Valley of the Dolls), cor De Luxe-Panavision. Direção de Mark Robson. Com Barbara Parkins e Susan Hayward. 2, 30, 7 e 9.30 horas. Proibido até 18 anos. Palácio.

PECOS VEM PARA MATAR Pecos è qui: Prega o Muori), Tecnicolor/Techniscope. Com Robert Woods e Luciana Gilli. 10, 12, 2, 4, 6, 8, e 10 horas. Proibido 14 anos. Plaza, Ricamar, Olinda, Mascote, Hermida (Bangu), Imperial (Nilópolis), Iguaçu.

RITA NO OESTE (Rita Nel West), Tecnicolor/Techniscope. Direção de Ferdinando Baldi. Com Rita Pavone e Terence Hill. 1.20, 3.30, 5.40, 7.50 e 10 horas. Proibido 10 anos. Rex, Asteca, Riviera e Tijuca.

TRENS ESTREITAMENTE VIGIADOS (Ostre Sladovane Vlasky). Direção de Jiri Menzel e Bohumil Brabal. Com Vaclav Neckar e Jitka Bendova. 14, 15, 18, 20 e 22 horas. Proibido 18 anos. Bruni-Flamengo e Rio.

TARZAN CONTRA OS HOMENS LEOPARDOS. Direção de Charles Foster. Com Ralph Hudson e Nando Angell. 2, 4, 6, 8 e 10 horas. Livre. Festival, São José, Alfa, Santa Rosa (Caxias), Santa Rosa (Nilópolis).

● **Reprises**

OS PROFISSIONAIS (The Professionals), Tecnicolor/Cinemascope. Direção de Richard Brooks. Com Burt Lancaster e Claudia Cardinale. 2.30, 5, 7.30 e 10 horas. Proibido 18 anos. Tijuca-Palace.

● **Continuações**

A PRAIA DOS DESEJOS (The Sweet Ride), côr De Luxe/Panavision. Direção de Harvey Hart. Com Tony Franciosa e Jacqueline Bisset. 1.20, 3.30, 5.40, 7.50 e 10 horas. Proibido 18 anos. Império, Rian, América e Imperator.

BONNIE & CLYDE (Uma Rajada de Balas), Tecnicolor/Panavision. Direção de Arthur Penn. Faye Dunnaway e Warren Beatty. 2, 4, 6, 8 e 10 horas. Proibido 18 anos. Odeon e Miramar.

A LONGA NOITE DO ÓDIO (La Lunga Notte di Tombstone), Eastmancolor/Techniscope. Direção de J. J. Balcazar. Com Tomás Millian e Anita Ekberg. 2, 4, 6, 8 e 10 horas. Proibido 18 anos. Rivoli.

A ARVORE DA VIDA (Raintree Country), Tecnicolor/Cinemascope. Direção de Edward Dmytrik. Com Elizabeth Taylor e Montgomery Clift. 3, 6 e 9 horas. Proibido 1? anos. Alaska.

CAPITU, nacional. Direção de Paulo César Sarraceni. Com Isabela e Oton Bastos. 2, 4, 6, 8 e 10 horas. Proibido 10 anos. Alvorada e Britânia.

COMO SALVAR UM CASAMENTO... E ARRUINAR SUA VIDA! (How to Save a Marriage and Ruin your Life), Tecnicolor/Panvision. Direção de Fielder Cook. Com Dean Martin e Stella Stevens. 2, 4, 6, 8 e 10 horas. Proibido 14 anos. Copacabana.

CLAMOR DE JUSTIÇA (Sergeant Rykker), Tecnicolor. Direção de Buzz Kulik. Com Lee Marvin e Bradford Dillman. 2, 4, 6, 8 e 10 horas. Proibido 14 anos. Leblon e Carioca.

2.001: UMA ODISSÉIA NO ESPAÇO (2.001: A Space Odissey), Metrocolor/Cinerama. Direção de Stanley Kubrick. Com Gary Lockwood e William Sylvester. 2, 4.30, 7 e 9.30 horas. Proibido 10 anos. Roxi.

DON JUAN A SICILIANA (Don Giovanni a Sicilia). Direção de Alberto Lattuada. Com Lando Buzzanca e Eva Aulin. 2, 4, 6, 8 e 10 horas. Proibido 18 anos. Kelly e Rosário.

ÊSSE MUNDO É DOS LOUCOS (francês), côr De Luxe. Direção de Philipe De Brocca. Com Alan Bates e Pierre Brasseur. 2, 4, 6, 8 e 10 horas. Proibido 14 anos. Paris-Palace.

OS PECADOS DE TODOS NÓS (Reflections in a Golden Eye), Tecnicolor/Panavision. Direção de John Huston. Com Marlon Brando e Elizabeth Taylor. 1.20, 3.30, 5.40, 7.50 e 10 horas. Proibido 18 anos. Capitólio.

OURO É O QUE O OURO VALE (Waterhole 3), Tecnicolor/Panavision. Direção de William Graham. Com James Coburn e Carrol O'Connor. 2, 4, 6, 8 e 10 horas. Proibido 18 anos. Bruni-Saens Peña.

OS 26 DO EXPRESSO POSTAL (The Robbery), Eastmancolor. Direção de Peter Yates. Com Stanley Baker e Joanna Petet. 2, 4, 6, 8 e 10 horas. Proibido 18 anos. Condor-Largo do Machado.

PETER GUNN EM AÇÃO (Peter Gunn), Tecnocolor. Direção de Blake Edwards. Com Craig Stevens e Laura Devon. 2, 4, 6, 8 e 10 horas. Proibido 18 anos. Scala.

TABU-N.º 2 (italiano), documentário em Eastmancolor. Direção de Guido Gianbartolomei. 2, 4, 6, 8 e 10 horas. Proibido 18 anos. Bruni-Ipanema.

TREM NUTURNO (Pociag), Direção de Jerzy Kawalerowiekz. Com Zbigniew Cybulski e Lucyanna Winincka. 2, 4, 6, 8 e 10 horas. Proibido 14 anos. Paissandu.

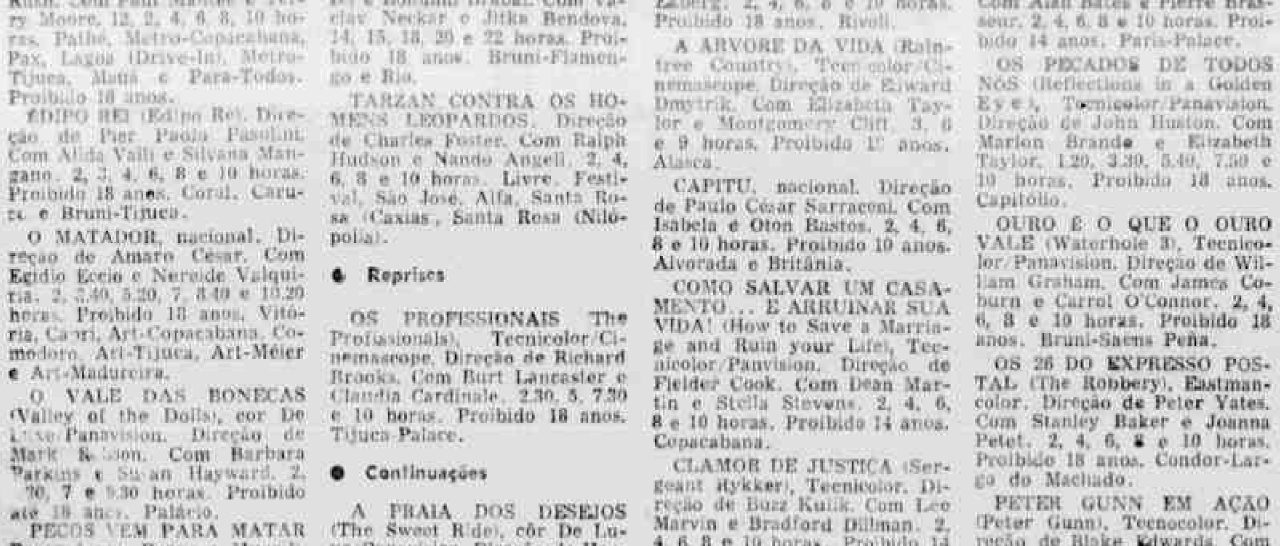

Oscarito protege crianças abandonadas em "Jovens Pra Frente". Rosemary e Jair Rodrigues cantam à vontade e o filme, estréia de Alcino Diniz (tv-man) na direção, visa o grande público, aliás fàcilmente.

PÁGINA FEMININA

Madame Lysa

Ainda estamos um pouquinho longe do verão. Todavia, é sempre oportuno você estar à par daquilo que se pretende lançar, tão logo o astro-rei resolva retornar com tôda a sua pujança. Olhe nossa foto. Trata-se de um biquini à LA COMBOY *"em malha elástica marinho, com pesponto branco. Não é um amorêco?*

ATENÇÃO

FAÇA VOCÊ MESMA OS SEUS VESTIDOS

Corte e costura pelo método de ENSINO SEM MESTRE da Prof.ª Eloyna Annecchini de Araújo — "Direitos Autorais" n.º 10.038. Este livro é um verdadeiro curso para quem não pode freqüentar uma escola.

Rua Voluntários da Pátria, 67 — ap. 201 — Botafogo — Telefone 26-4045.

Curso intensivo para quem deseja ter um diploma autorizado pelo DETP para lecionar e abrir escola.

Um domingo no lar com bons quitutes

Môlho básico

Regra básica para fazer môlhos aproveitando os resíduos de panelas ou assadeiras em que se prepararam carnes ou aves. 1 cubo de caldo de carne ou caldo de galinha "Knorr" 1/2 litro de água fervente, 1 colhêr (sopa) de maisena, 2 colheres (sopa) da gordura que sobrou do assado.

Dissolver 1 cubo de caldo "Knorr" em 1/2 litro de água fervente e manter em fogo baixo. Colocar em panela pequena 2 colhêres da gordura que sobrou do assado e dourar a maisena, mexendo sempre. Acrescentar, aos poucos, o caldo bem quente, mexendo sem parar. Deixar ferver e reduzir à consistência desejada. Coar. Pode-se dourar a maisena diretamente na frigideira em que se fritarem bifes e, depois, acrescentar o caldo. Êste môlho básico pode ser acrescido de vinho, cebolas, salsa, pimenta, louro, mostarda, curri, alcaparras, cogumelos, conservas etc., permitindo inúmeras variações. NOTA: Môlhos devem ser mexidos com colhêr de pau para não perderem o brilho.

Belíssimo modêlo Biki em gabardine da linha [illegible] tendo quatro bolsos embutidos com abas fechando com quatro lindos botões. Mangas raglan ¾. Uma diferença: gola rolê. Para complemento um chapéu do modêlo [illegible]

Correspondência

Qualquer correspondência para Madame Lysa poderá ser encaminhada para Rua da Lapa, 120 - 10.º andar - Sala 1007 - ZC-06. Fone: 42-2419.

VIENENSES — Massa: 6 ovos, 200 g de açúcar, 200 g de farinha de trigo e 1 colher (sôpa) rasa de fermento. Bata as gemas com o açúcar até clarear bem. Acrescente a farinha de trigo peneirada com o fermento ,as claras em neve e leve a assar em forminhas untadas com manteiga. Prepare o recheio; 1 lata de leite Môça e 4 gemas. Leve ao fogo o leite Môça com as gemas, mexendo até se desprender do fundo da panela.

Desenforme as vienenses, retire uma tampinha da parte superior, coloque o recheio com o auxílio do saco de confeitar. Polvilhe por cima dêste creme a rodelinha retirada das vienenses. Cubra com açúcar.

Quantidade suficiente para 100 vienenses.

VULTOS FLUMINENSES

Santos Levy

Magistrados e poetas

Dois juízes, double de poetas são hoje focalizados; o desembargador e ex-juiz de Duque de Caxias **Abeylard Pereira Gomes** e o juiz trabalhista de Nova Friburgo — **Augusto Cláudio Ferreira.**

Abeylard Pereira Gomes seguiu a vocação do pai e do irmão, os desembargadores do Paraná **Artur Heraclio Gomes** e **Artur Heraclio Gomes Filho. Também êle nasceu no Paraná, em 1.º de julho de 1915 onde terminou o curso de Direito em 1933, sendo aprovado em 1952 no concurso à magistratura fluminense.**

Quando menino, publicou no jornal do ginásio as primeiras baladas românticas, rimadas e metrificadas, mas ao deixar os altiplanos de Curitiba pela planície da Praia de Icaraí, onde reside, abandonou por uns tempos a musa, porém voltou a poetar, livre entretanto da métrica, mas com o mesmo romantismo da juventude

Quem diz que se esquece [um amor
Com outro amor,
A verdade não diz,
O amor verdadeiro
Não é o primeiro
Nem o último
É o único.

Sob o impacto da morte do grande presidente norte-americano, o poeta escreveu em 1963 "Elegia para John Fitzgerald Kennedy" e em 1966 "Poemas do Meu Amor", "Os dez Mandamentos do Orador Moderno" e "A Poesia das Legendas de Caminhão".

Talvez, ao lembrar-se de sua mãe — Isabel Pereira Gomes — o vate escreveu:

"Ouvi a mãe dizer à criança [pequena.
Teu pai está no céu.
E a criança indagar
— E o céu fica longe?
— Para mim
O céu é bem perto;
O céu és tu,
Amor".

Nas horas de trabalho, Abeylard é o juiz austero que instalou a Comarca de Natividade, passando por Itaperuna, Piraí, Volta Redonda, Campos, Nova Iguaçu e Duque de Caxias.

Professor de oratória, às vêzes se inflama e pergunta

— "Por que mataram meu [grande defensor?
Por que enlutaram meu po- [bre coração?
É condenado um homem a [morrer
Apenas por querer ser justo [e bom?"

mas logo responde arcèdicamente:

"Um inocente tombou en- [sangüentado
— O crime foi em Dallas —"

e a seguir profliga o racismo da cidade americana

"Que porque viveu em nos- [so século
Um homem simples, amigo [de outros homens
Qualquer que fôsse a côr da [epiderme
— O crime foi em Dallas —"

Assim, auxiliado pela espôsa, a poetiza Julieta de Carvalho Gomes, Abeylard coleciona sentenças bem dadas e frases de caminhão, por êle definidas como brejeiras, místicas, filosóficas, fatalistas e românticas, tendo sempre presente a frase de Kennedy — "Se a sociedade livre não puder ajudar os muitos que são pobres, não poderá jamais salvar os poucos que são ricos".

Por falar em pára-choques de caminhão, lembramo-nos da frase que é citada pelo juiz trabalhista de Nova Friburgo, a terra do cel. Heber Alves da Costa, autor de "Amparo Redivivo" — "Se nosso amor agora é cinza é porque já foi uma brasa".

Augusto Claudio Ferreira — Nascido a 2 de abril de 1918, na Guanabara, filho de Augusto Ferreira e Avena Ferreira, fêz o curso primário na Escola Pereira Passos, no popular Largo do Rio Comprido, quando dirigido pela eminente educadora Marcia Lindembergh Rocha. Dali passou pelo Colégio Pedro II, bacharelando-se afinal, em Direito, em 1943, sendo advogado trabalhista em meio a nomes famosos como Mário Borghine, Aarão Stembruck, Carlos Arnaldo Selva, José Francisco Boselli, Jacques Alhadeff e tantos outros.

Juiz de Trabalho, foi também representante no Congresso Nacional de Direito Social em 1954, sendo membro da Sociedade Internacional de Direito Social, da Academia Friburguense de Letras, da União dos Trovadores (Seção de Nova Friburgo), além de Provedor da Santa Casa daquele município.

"Todos nós andamos em busca de um depois, que poderia ser agora" diz o autor de "Em Busca do Depois" e na sua busca, ao arrumar a gaveta das lembranças e ao jogar fora velhos papéis exclama:

"De repente parei, olhando um retrato. Uma lágrima deslizou em minha face. Tanto tempo, tanto, e aquela imagem ainda falava" e escreve o poeta trovador

"A trova, diz um perverso
Nasceu garôta de praia;
É feita de miniverso
E anda de mini-saia ..."

mas **Augusto Claudio Ferreira** faz prosa poética em suas trovas, nas horas vagas, que são poucas as que lhe são deixadas pela Junta de Conciliação e Julgamento, onde é apenas o Juiz, como êle mesmo afirma:

"Não falem da minha vida,
Pois não causo prejuízo,
Só faço a trova sentida,
Quando fora do... Juízo!

HORÓSCOPO

DOMINGO

ÁRIES — (De 21 de março a 20 de abril) — Dia positivo sob todos os aspectos. Deve evitar apenas aplicação de medidas drásticas contra subordinados. Concorde sempre. Número favorável: 473.

TOURO — (De 21 de abril a 20 de maio) — Suas atividades e seus esforços serão coroados de êxito, com relação a estudos e pesquisas. Não se assuste por motivos imaginários. Número favorável: 970.

GEMEOS — (De 21 de maio a 20 de junho) — Mercúrio, seu planêta tutelar, irá favorecê-lo bastante nas próximas horas. Pessoas de ânimo forte cruzarão seu caminho para ajudá-lo. Número favorável: 117.

CANCER — (De 21 de junho a 21 de julho) — Alguém poderá frustrar seus objetivos. Se pretende realizar tarefa importante, conte apenas com amigos sinceros e consigo próprio. Número favorável: 732.

LEÃO — (De 22 de julho a 22 de agôsto) — Como leonino, é evidente que você goste de evolução. Não deixe de aproveitar ao máximo as chances que lhe surgirão à tarde. Número favorável: 081.

VIRGEM — (De 23 de agôsto a 22 de setembro) — Período de influências negativas pela manhã, tendendo a melhorar na parte da tarde. Saúde sujeita a modificações repentinas. Número favorável: 862.

LIBRA — (De 23 de setembro a 22 de outubro) — Influência inteiramente benéfica para seu êxito profissional e financeiro. Notícias de pessoa ausente renovarão sua alegria. Número favorável: 862.

ESCORPIÃO — (De 23 de outubro a 21 de novembro) — Bom influxo astral para novas amizades e assuntos sentimentais. Evite ouvir queixas ou intrigas que poderão enervá-lo. Número favorável: 175.

SAGITÁRIO — (De 22 de novembro a 21 de dezembro — Não deverá revelar segredos ao ser amado, pois traiá algum interêsse próprio. Mantenha transações com nativos de Libra. Número favorável: 249.

CAPRICÓRNIO — (De 22 de dezembro a 20 de janeiro) — Seja positivo e otimista. Manhã excelente para assuntos domésticos ou negócios que exijam aplicação de grande capital. Número favorável: 593.

AQUÁRIO — (De 21 de janeiro a 19 de fevereiro). — O fluxo magnético de Urano se fará sentir através das horas. Idéias, mudanças ou inovações estarão sob o bom influxo de seu astro. Número favorável: 877.

PEIXES: — (De 20 de fevereiro a 20 de março) — Período de influências neutras para o amor e amizades em geral. Esteja atento à ajuda que lhe poderá vir do sexo oposto. Número favorável: 222.

SEGUNDA-FEIRA

ÁRIES — (De 21 de março a 20 de abril) — [illegible] deverá surgir-lhe caso romântico com pessoa mais jovem do que você. Período excelente para promoções artísticas. Número favorável: 537.

TOURO — (De 21 de abril a 20 de maio) — Pessoa do sexo oposto continuará merecendo o melhor de sua estima. Êxito em assuntos relacionados com o público. Saúde declinando. Número favorável: 747.

GEMEOS — (De 21 de maio a 20 de junho) — [illegible] Encontrará [illegible] campo [illegible] com [illegible] Número favorável: 973.

CANCER — (De 21 de junho a 21 de julho) — Dia de intensa atividade, tanto física quanto mental. Resultado final [illegible] te ser ótimo. Reserve 1 [illegible] para tomar [illegible] importante. Número favorável: [illegible]

LEÃO — (De 23 de julho a 22 de agôsto) — [illegible] tarão muito lentas entre 10 e 14 horas. [illegible] em negócio há pouco [illegible] Bom para casamentos. Número favorável: 873.

VIRGEM — (De 23 de agôsto a 22 de setembro) — As primeiras horas do dia trarão [illegible] ansiedade, inclinação para [illegible] cias com resultados negativos. Evite, limitando [illegible] Número favorável: 453.

LIBRA — (De 23 de setembro a 22 de outubro) — [illegible] mente, é o melhor dia da semana. Possibilidade de sucesso financeiro e relações com pessoa bem situada. Auxílio inesperado. Número favorável: 218.

ESCORPIÃO — (De 23 de outubro a 20 de novembro) — [illegible] te transitando Escorpião, favorecerá ascensão profissional. Proventos aumentando. Pouco propício sentimentalmente. Número favorável: 716.

SAGITÁRIO — (De 21 de novembro a 21 de dezembro) — Intenso favorecimento [illegible] a não ser que seu estado [illegible] vous influa no organismo. [illegible] usar de certa cautela [illegible] nhã. Número favorável: [illegible]

CAPRICÓRNIO — (De 22 de dezembro a 20 de janeiro) — Hoje surgirão possibilidades [illegible] ta dquirir casa própria [illegible] a posse. Bom para viagens e assuntos com [illegible] Número favorável: 312.

AQUÁRIO — (De 21 de janeiro a 19 de fevereiro) — [illegible] em mais de atenção [illegible] do de saúde. O bom [illegible] valerá [illegible] que tomar. [illegible] Número favorável: 199.

PEIXES — (De 20 de fevereiro a 20 de março) — [illegible] nhará com firmeza e coragem [illegible] ra enfrentar os problemas que se apresentarem. Fique para resultados altamente compensadores. Número favorável: 366.

CLUBES & SAMBA

Antônio Lemos

Imperatriz no samba quente

Francineide Lima, produto do Rio Grande do Norte, que mostra talento no carioca. é um violão brincando com outro...

1 — TAMBORINS repinicarão com fôrça total, na festa de samba autêntico que os integrantes da **Ala Embaixadores de Ramos** realizarão hoje à noite na quadra do GRES Imperatriz Leopoldinense, situada à Rua Professor Lacé, 235. Trata-se de uma festa de confraternização, que contará com a participação do Império Serrano, Mangueira, Salgueiro, **Em Cima da Hora, Unidos de Lucas e Independentes de Padre Miguel.** Como **aperitivo** será servido delicioso angu à baiana.

• • •

2 — FAZENDO a "roseira balançar" sob os **acordes musicais** do conjunto de Arnaldo Júnior **Show**, o Grêmio Recreativo Vera Cruz brindará a sociedade, promovendo, a partir das 21 horas de hoje, nos salões da Rua Frei Henrique, 46, uma reunião-dançante que promete. Traje esporte.

• • •

3 — **LARGANDO** as pastôras na quadra da Rua Judite Guerra, 4, Pavuna, o B. C. Quem Quiser Pode Vir, movimentará samba gostoso hoje à noite. Antes, porém, ou seja, à tarde, haverá um torneio de volibol entre sambistas. O diretor de promoções Válter Camilo, lembra que dia 14, acontecerá churrasco. Anotai.

• • •

4 — **TEVE** brilho espetacular, o **show-desfile de arte** e bom gôsto promovido pela Malharia Vencedor, para apresentar oficialmente à imprensa e autoridades, a linha de malôs **miami-Vencedor**, que, dentro do corpinho moreno esguio da avançadíssima Vanessa — olhai a primeira página dêste caderno — deixou muita gnete torcendo para a rápida chegada do verão.

• • •

5 — **NOTICIA** triste: em sufrágio da alma do sambista Dalci Inácio, que, por longo tempo exerceu cargo na diretoria do GRES Império da Tijuca, será celebrada, às 10 horas de hoje, na Igreja de São Camilo — Usina da Tijuca — missa votiva pelo sétimo dia de seu passamento.

• • •

6 — **CONSAGRANDO** a "Rainha da Noite", o Social Ramos Clube recepcionará seus associados e convidados nos salões da Rua Aureliano Lessa, 79, com o baile intitulado **Noturno em Hi-Fi**, cujo início está previsto para às 21 horas, na base do traje esporte. Dia 14, será o **Baile da Primavera** animado pela orquestra Tabajara.

• • •

7 — **APRESENTANDO** pela primeira vez o **Trio Internacional** e brindando quem comparecer ao terreiro da Avenida Ministro Edgar Romero, 892, com espetacular **show** de passistas e ritmistas, o GRES União de Vaz Lôbo, vai sacudir o samba hoje. É festa da **Ala das Mil e Uma Noite**, presidida pela sambista Jesuina Alves da Silva, que recepcionará os presentes com uma sopa de ervilha com lombo.

• • •

8 — **AMBIENTE** alegre e festivo, será oferecido para a petizada, das 16 às 19 horas de hoje, pelo Sport Clube Mackenzie, no palacete da Rua Dias da Cruz, 561. Trata-se da festa intitulada **Gincaninha de Salão.**

• • •

9 — **DISTRIBUINDO**, troféus até o quarto colocado, acontecerá no próximo dia 28 do mês corrente, na quadra do GRBC Acadêmicos de Colégio, na Rua Itaim, 371, sensacional festival de bateria, com a participação de vários blocos carnavalescos. E mais: um angu à baiana será gostosamente saboreado, por ordem do presidente Vanderlei Siqueira de Carvalho.

• • •

10 — **MANDANDO** alegria pra frente, o Brasil Nôvo Atlético Clube, abre os salões da Rua Dona Clara, 180, a partir das 19 horas de hoje, para ver as **petequinhas coloridas** balançarem o quadradinho ao som das músicas do conjunto The Chessmans Brothers.

• • •

11 — **DOMINGUEIRA**-dançante que promete empolgar, será promovida a partir das 19 horas de hoje, nos salões sociais da Rua Fernandes Lima, 401, em Anchieta, com o Mocidade Futebol Clube mandando brasa.

DISCOS

Antônio Carlos

Beatles lançam primeiro disco da sua gravadora

EM POUCAS LINHAS

"Um Domingo em Quitandinha", é o título do LP que Dia Santos está produzindo e gravando, com "Os Modernos", nos salões de festas do Quitandinha, dentro do Show da Juventude. O disco contará com 18 músicas, sendo oito cantadas pelo conhecido intérprete de dez orquestrada incluindo 2 pout-pourris. *** Orlando Dias, fêz uma apresentação especial de suas músicas de carnaval, que irá gravar na ODEON. Segundo Alaide Araújo, as músicas "Apague a Luz Amor" e "Mulher e Santanas", serão os grandes sucessos do próximo carnaval. *** Luís de Carvalho, irá gravar para o carnaval, a composição de Orlando Dias "Lua". *** Anton Silva retorna às paradas com grande sucesso. A música é "Brinquedo de Amor". *** Mesmo com atraso, agradecemos ao bom Stanislaw Ponte Preta, a sua gentileza em nos ter enviado o primeiro número do jornal "A Carapuça". *** The Pleasure Seekers e o mais promissor conjunto musical da CAPITOL, vem obtendo expressivo sucesso nos States, com um compacto que apresenta o tema de um filme que está fazendo sucesso entre nós "The Valley Of The Dolls", na outra face do disco, chamamos a atenção para "If You Climb The Tiger's Back". *** Elis Regina não quer mais o pianista Luís Carlos Vinhas como acompanhante em seus shows que vem realizando na boate Sucata. Segundo informes, o excelente pianista estava se destacando mais que a cantora. *** "Meu Tamborim" (Ronaldo-César) foi uma das mais aplaudidas canções do Festival Universitário realizado no Teatro Nôvo. *** A "Apple" Organização dos Beatles, lançou seu primeiro disco, chamado "Hey Jude an Revolution", que apresenta mais uma grande contribuição dos Beatles no cenário musical. Há, também, um rock-and-roll de autoria de John Lennon que provàvelmente se tornará um grande sucesso em todo o mundo.

NOVOS LONÇAMENTOS EM LPs

Salvatore Adamo — ODEON

A música francesa entra no ritmo da renovação, e dela surgem novos valôres para destaca-la no cenário da música internacional. Salvatore Adamo (jovem italiano), radicado na França, é, no momento, um dos grandes sucessos da canção francesa dentro de sua renovação. Êste LP está fadado a agradar as massas, que terá de ouvi-lo, para valorizar as interpretações dêste jovem cantor. "J'ai Tant de Rêves dans mes Bagages", "Le Hasard", "Le Neon", "Vivre" e "Notre Amour", são os destaques dêste LP que leva a nossa recomendação.

EMBALO — R — SOM MAIOR

Conjunto formado por cinco jovens da nova geração pra baixo, acaba de lançar êste longa-duração, que só tem um senão (falta de texto na contra-capa). Quanto ao repertório, acreditamos que o mesmo está ao agrado da juventude moderna. Entre a seleção musical, apontamos os seguintes destaques: Don't Go Breakin' My Heart" (Davi-Bacharach), "Je te Amo", que é versão de "And I Love Hear" (Lennon-Mccartney) e "O Amor Está Chegando".

DISCOS CLÁSSICOS

F. C. MERGULHÃO

NOITES DE MOSCOU — Disco "Epic" (CBS); OS COSSACOS DO DON — Disco "CBC".

Depois de tanta porcaria nacional (fato inevitável devido à fraquíssima safra da nossa safra popular), finalmente a "CBS" se redime com estas publicações que figuram a mais atraente música de todo o Mundo, em todos os aspectos! A primeira gravação focaliza, quase que exclusivamente, canções folclóricas soviéticas, de procedência russa, ucraniana e moldaviana, vividas na bela voz do baixo Ivan Rebroff e seu conjunto de balalaicas "Troika". Agora, dois reparos: a canção "Noites de Moscou" não é pertencente ao populário, mas da autoria de Vassili Solovíev-Sedoi, ainda vivo; o nome certo da "Noite" que encerra a face 2 é "Moldaviana", pois originária da pequenina "Moldávia", que é uma das 16 repúblicas soviéticas federadas soviéticas. O segundo LP dá-nos Serge Jaroff regendo os seus "Cossacos do Don", que é um grupo expatriado e, há muito e, conseqüentemente, bem menos autêntico e atualizado. Assim mesmo, a sua interpretação é admirável e o material que apresenta é de altíssimo nível, já que alia instantes tradicionais a até, canas da belíssima ópera de Glinka, "Uma vida pelo czar". Entretanto, aqui, também, há um esclarecimento a fazer: Alexander Gretchaninoff é um compositor nascido em Moscou no ano de 1864 e, desde 1939, estabelecido em Nova Iorque, onde, talvez, esteja até hoje, pois não há notícias do seu passamento. Prolífico autor de obras conhecidas em todo o mundo civilizado (o que, é claro, não exclui), êle não pode ser o feitor de canções do povo, o que é um absurdo dos maiores! Terminando: entusiásticos parabéns à "CBS"! Que continui prestigiando a harmonia mais refinada de todo o planêta e, por fim, que edite outras realizações da "Epic", que é um selo detentor de ótimas gravações.

MUSICAS DE CHOPIN — Disco "BEVERLY".

Esta etiqueta sòmente surgiu para a publicação dêste disco, que aproveitou a toga de pianista Oriano de Almeida, que, há vários anos passados, respondia sôbre a vida e a obra de Chopin, num programa de TV. Repertório tão banal, como o daqui, leva o comentarista à uma situação de, decidido estanqueamento das idéias, porque duvido muito que ainda haja alguém que possa dizer algo novo relativo a tais peças, tão impiedosamente surradas. O Sr. Oriano de Almeida é bastante aceitável, mas, é forçoso confessar que deveria ter, no mínimo, a estatura artística de um Liszt, de um Rubinstein ou de um Richter para conseguir despertar interêsse

É fogo! V. compra NCr$ 10,00 e já está concorrendo!

NENO dá SUA CASA MOBILIADA!

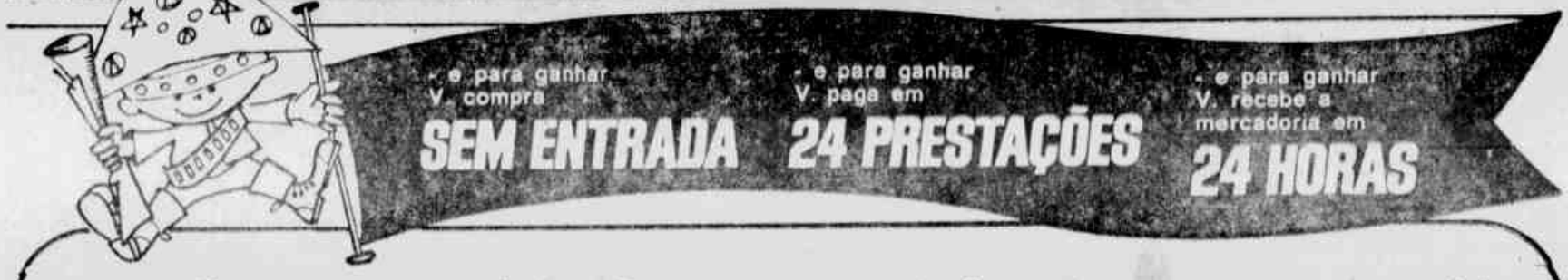

Atenção: e o 1.º pagamento V. só paga 30 dias depois de receber, em casa, a mercadoria!

Fogão Rifa 4 bocas c/instalação mensal 12,91

Maq. costura Singer Gabinete mensal 22,05

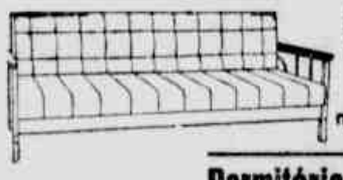

Sofá cama Orly Lindas côres mensal 15,66

Dormitório Bérgamo 4 portas - ótimo acabamento mensal 60,71

APROVEITE

	mensal
Maq. Cost. Vigorelli	16,93
Acordeon Scandalli 80 baixos	28,76
Bicicleta Monark Monareta 68	16,74
Radiola ABC Isabela III	44,09
Armário Kit Gelolar Ideal p/ copa	21,41
Guitarra 3 cristais	32,59
Radiola Rama Uma joia	44,09
Copa Embalo Luxo Bufet. mesa e 4 cadeiras - Fórmica	21,54

	mensal
Vitrola Zilomag Portátil, p/ pilha e corrente	27,99
TV Semp Esplanada	61,34
TV Advance Automatic	61,34
TV Artel Sucesso em eletrônica	53,68
Geladeira Consul 2.705	48,56
Amplificador p/ guitarras	46,46
Enceradeira Lustrêne 3 escôvas	14,00
Fogão Semer Linha reta - 1.000	15,15
Fogão Continetti c/ instalação	23,00
Poltrona Orly Lindos padrões	6,13
Dormitório Mobrasa 3 portas - Roma	45,88

GRÁTIS Nas suas compras uma garrafa de MACLEAN'S OLD BLENDED WHISKY

casa NENO serve bem ao grande e ao pequeno!

CENTRO: R. 7 de Setembro, 145 • R. Uruguaiana, 148 • Av. Marechal Floriano, 171

É fogo! 2º SORTEIO Concurso "Ganhe sua Casa Mobiliada"! Será realizado no próximo dia 14 de Setembro, às 12 horas na Loja NENO da R. Uruguaiana, 148 (Carta Patente nº 274 processo nº 103.448/68)

PENHA: Largo da Penha, 59 — MADUREIRA: R. Maria Freitas, 110 — S. JOÃO MERITI: Av. dos Trabalhadores, 69 — CAXIAS: Av. Nilo Peçanha, 228 — CAMPO GRANDE: R. Coronel Agostinho, 141 — NOVA IGUAÇU: R. Hipolito Oliveira, 68 — NITEROI: Bem em frente às Barcas

4ª Chuva de Prêmios — Aguardem... Dia 15 de Setembro

Hoje é dia de Chuva de Prêmios

Surprêsa! Neno vai lançar de avião em um bairro da cidade (e qual será?) 200.000 cupões para sortear GRÁTIS um FOGÃO SEMER - FOGÃO BENDIX - BATERIA PANEX. Você não precisa comprar nada. Apanhou o cupon... pronto: já pode ganhar!!

TEATRO

Emery

Richard Burton e Pietro Germi entre os melhores da semana

DE saída, dois filmes que merecem bastante atenção: "Como Viver com Três Mulheres", comédia-dramática italiana de Pietro Germi que chega ao Brasil numa versão em inglês, sem indicação do título original, e "Doutor Fausto", que marca a estréia diretorial do ator Richard Burton, baseado na lenda trágica do homem que fêz um pacto com o diabo, há 400 anos. Presença dupla do cinema nacional: "Na Mira do Assassino", de Mário Latini (policial inspirado numa radionovela de Berliet Jr., "O Bandido") e o musical "pra frente" de Alcino Diniz (profissional de televisão estreando no cinema), "Jovens Pra Frente", em côres, com os populares Rosemary, Jair Rodrigues e Oscarito, êste lembrando Spencer Tracy em "Com os Braços Abertos", segundo roteiro do próprio Diniz. Da Espanha, via Itália-México, um melodrama policial del señor Jaime Jesus Balcazar, "Por um Punhado de Diamantes". Há pouco, do mesmo Balcazar, tivemos o inqualificável "western", "A Longa Noite do Ódio". Daí... Comemorando seus 10 anos de atividades no País, a Franco-Brasileira, junto com o 9.º aniversário do Paissandu e com o 1.º aniversário do Tijuca-Pálace, dá um festival de filmes já exibidos no Rio: "30 Anos Esta Noite", "Noites de Circo", "O Demônio das 11 Horas", "Este Homem é um Espião", "A Passageira", "A Guerra Acabou" e "A Faca na Água". Uma programação excelente, como se vê. Ainda entre os lançamentos: "A Coragem dos Vencidos", melodrama de guerra, tcheco ao que parece, pois a Metro (distribuidora) esconde a origem dirigido por um certo George Breacston, mostrando o heroísmo de um menino contra os invasores nazistas. O "trailler" é cheio de lugares-comuns.

Ugo Tognazzi, um dos bons comediantes do cinema italiano, numa cena de "Como Viver Com Três Mulheres" (difícil, não é?), que Pietro Germi dirigiu. Apresentação no Brasil da United Artists.

"A coragem dos vencidos"

Da Metro-Goldwyn-Mayer, apresentado no Brasil com o título original inglês de *The Soldier*. Parece, se não nos enganamos, produção tcheca. Direção de George Breacston. Com Rade Markovic, Frazer Mac Intosh, Branka Zoric e Olivera Vuco.

"Como viver com 3 mulheres"

Sem indicação de título original. Versão inglêsa, de um filme ítalo-francês, intitulada *The Climax*, distribuída pela United Artists. Comédia-dramática de Pietro Germi. Com Ugo Tognazzi, Stefania Sandrelli, Renée Longarini e Maria Grazzia Carmassi.

"Doutor Fausto"

Doctor Faustus, co-produção anglo-americana da Columbia Pictures, em Tecnicolor. Direção de Richard Burton e Nevill Cochill. Com Richard Burton, Elizabeth Taylor. A célebre lenda do doutor Fausto, escrita no século dezesseis.

"Jovens prá frente"

Nacional, da Ultra-Filmes, em Eastmancolor. Direção e roteiro de Alcino Diniz. Versão cabocla (tá na cara) de *Boys Town* (Com os Braços Abertos), de Norman Taurog, feito na década dos 40, com Spencer Tracy e Mickey Rooney. Tracy agora é Oscarito, um humilde e bondoso padre que cuida de crianças abandonadas. Os cantores Rosemary e Jair Rodrigues devem dar a nota *pra frente* desa ingênua história que pode dar milhões... Outros nomes no elenco: Heloísa Helena, Mário Brasini, Clara Nunes, Emiliano Queiroz, Zeni Pereria, José Ricardo, Antônio Patiño, Odete Lemos, Conjunto Beats Boyes, Conjunto Roses, Crespinho, Os Pequenos Cantores de Nazaré, Gianbastista e Carlos Henriques, êste, talvez, representando as *Casas Sendas*, brasileiros à serviço da boa alimentação... du-vi-da-mos que alguém venda mais barato! A chanchada voltou minha gente — e agora, gênios do Cinema Nôvo?

"Na mira do assassino"

Nacional, de Latini Studio. Direção de Mário Latini. Roteiro de Sylvam Paezzo e Jorge Dória, inspirado em *O Bandido*, radionovela de Berliet Jr. Melodrama policial sôbre um foragido da justiça que se homizia na casa de um promotor público. Com Agildo Ribeiro, Glauce Rocha, Wilson Grey, Milton Gonçalves, Angela Berg, Milton Vilar, Milton Rodrigues e Eliezer Gomes.

"Por um punhado de diamantes"

Filme hispano-italiano da Pelmex, sem indicação de título original. Versão em inglês. Melodrama policial dirigido por Jaime Jesus Balcazar (espanhol), com German Cobos, Erica Blanc, Frank Ressell, Thomas Torres e Leita Murgy.

Notícias em poucas linhas

Como Vai, Vai Bem?, que *já foi* As Pequenas Criaturas, *é uma nova fita nacional, que reúne os diretores (todos estreantes, vindos de curta-metragens) Alberto Salvá, Daniel Shutorianscky, Carlos Alberto Abreu, Valquíria Salvá, Carlos Alberto Camuirano e Paulo Veríssimo. Paulo José à frente do elenco. Segundo João Macedo, da Cinedistri, o filme é muito engraçado, sobretudo graças à interferência de Paulo José.* ● *Wilson Grey, o mais tradicional ator característico do cinema brasileiro (e o mais conhecido do grande público em todo o País) fazendo sua estréia na televisão:* A Gata de Vison *(em três capítulos) e em* Balança, Mas Não Cai, *que já foi sucesso comercial do rádio absorvido pelo nosso cinema, há uns quinze anos.* ● *Aurélio Teixeira vai dirigir para o produtor Jece Valadão:* Eu Sou Um Assassino Profissional ● *Mozael Silveira fechou contrato com a UBC para fazer uma comédia:* As Certinhas. ● *A Emprêsa Luis Severiano Ribeiro em vias de tomar posse do cinema Caruso, de Copacabana, que há muito tempo vem trabalhando sob o contrôle de Livio Bruni.*

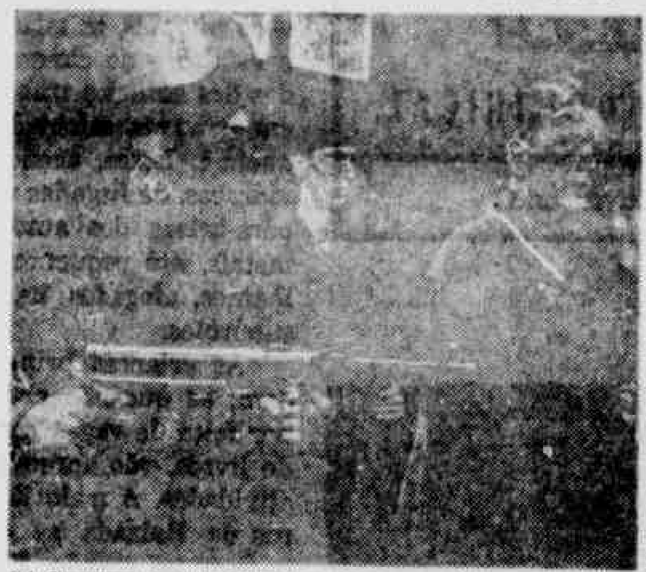

"A Coragem dos Vencidos" parece ser melodrama tcheco, sôbre as atrocidades nazistas na última Grande Guerra. Chega ao Brasil numa versão inglêsa, via Metro-Goldwyn-Mayer.

ESCOLHA SEU PROGRAMA

DAGGER, CAÇADOR DE ESPIÕES (A Man Called Dagger), Metrocolor. Direção de Richard Rush. Com Paul Mantee e Terry Moore. 12, 2, 4, 6, 8, 10 horas. Pathé, Metro-Copacabana, Pax, Lagoa (Drive-In), Metro-Tijuca, Mauá e Para-Todos. Proibido 18 anos.

ÉDIPO REI (Edipo Re). Direção de Pier Paolo Pasolini. Com Alida Valli e Silvana Mangano. 2, 3, 4, 6, 8 e 10 horas. Proibido 18 anos. Coral, Caruso e Bruni-Tijuca.

O MATADOR, nacional. Direção de Amaro César. Com Egidio Eccio e Nereide Valquíria. 2, 3.40, 5.20, 7, 8.40 e 10.20 horas. Proibido 18 anos. Vitória, Capri, Art-Copacabana, Comodoro, Art-Tijuca, Art-Méier e Art-Madureira.

O VALE DAS BONECAS (Valley of the Dolls), cor De Luxe/Panavision. Direção de Mark Robson. Com Barbara Parkins e Susan Hayward. 2, 30, 7 e 9.30 horas. Proibido até 18 anos. Palácio.

PECOS VEM PARA MATAR (Pecos è qui: Prega o Muori!), Tecnicolor/Techniscope. Com Robert Woods e Luciana Gilli. 10, 12, 2, 4, 6, 8, e 10 horas. Proibido 14 anos. Plaza, Ricamar, Olinda, Mascote, Hermida (Bangu), Imperial (Nilópolis), Iguaçu.

RITA NO OESTE (Rita Nel West), Tecnicolor/Techniscope. Direção de Ferdinando Baldi. Com Rita Pavone e Terence Hill. 1.20, 3.30, 5.40, 7.50 e 10 horas. Proibido 10 anos. Rex, Asteca, Riviera e Tijuca.

TRENS ESTREITAMENTE VIGIADOS (Ostre Sledovane Vlaky). Direção de Jiri Menzel e Bohumil Hrabal. Com Vaclav Neckar e Jitka Bendova. 14, 15, 18, 20 e 22 horas. Proibido 18 anos. Bruni-Flamengo e Rio.

TARZAN CONTRA OS HOMENS LEOPARDOS. Direção de Charles Foster. Com Ralph Hudson e Nando Angeli. 2, 4, 6, 8 e 10 horas. Livre. Festival, São José, Alfa, Santa Rosa (Caxias), Santa Rosa (Nilópolis).

● **Reprises**

OS PROFISSIONAIS (The Professionals), Tecnicolor/Cinemascope. Direção de Richard Brooks. Com Burt Lancaster e Claudia Cardinale. 2.30, 5, 7.30 e 10 horas. Proibido 18 anos. Tijuca Palace.

● **Continuações**

A PRAIA DOS DESEJOS (The Sweet Ride), côr De Luxe/Panavision. Direção de Harvey Hart. Com Tony Franciosa e Jacqueline Bisset. 1.20, 3.30, 5.40, 7.50 e 10 horas. Proibido 18 anos. Império, Rian, América e Imperator.

BONNIE & CLYDE (Uma Rajada de Balas), Tecnicolor/Panavision. Direção de Arthur Penn. Faye Dunnaway e Warren Beattty. 2, 4, 6, 8 e 10 horas. Proibido 18 anos. Odeon e Miramar.

A LONGA NOITE DO ÓDIO (La Lunga Notte di Tombstone), Eastmancolor/Techniscope. Direção de J. J. Balcazar. Com Tomás Millian e Anita Ekberg. 2, 4, 6, 8 e 10 horas. Proibido 18 anos. Rivoli.

A ÁRVORE DA VIDA (Raintree Country), Tecnicolor/Cinemascope. Direção de Edward Dmytrik. Com Elizabeth Taylor e Montgomery Clift. 3, 6 e 9 horas. Proibido 10 anos. Alasca.

CAPITU, nacional. Direção de Paulo César Sarraceni. Com Isabela e Oton Bastos. 2, 4, 6, 8 e 10 horas. Proibido 10 anos. Alvorada e Britânia.

COMO SALVAR UM CASAMENTO... E ARRUINAR SUA VIDA! (How to Save a Marriage and Ruin your Life), Tecnicolor/Panvision. Direção de Fielder Cook. Com Dean Martin e Stella Stevens. 2, 4, 6, 8 e 10 horas. Proibido 14 anos. Coparabana.

CLAMOR DE JUSTIÇA (Sergeant Rykker), Tecnicolor. Direção de Buzz Kulik. Com Lee Marvin e Bradford Dillman. 2, 4, 6, 8 e 10 horas. Proibido 14 anos. Leblon e Carioca.

2.001: UMA ODISSEIA NO ESPAÇO (2.001: A Space Odissey), Metrocolor/Cinerama. Direção de Stanley Kubrick. Com Gary Lockwood e William Sylvester. 2, 4.30, 7 e 9.30 horas. Proibido 10 anos. Roxi.

DON JUAN À SICILIANA (Don Giovanni a Sicilia). Direção de Alberto Lattuada. Com Lando Buzzanca e Eva Aulin. 2, 4, 6, 8 e 10 horas. Proibido 18 anos. Kelly e Rosário.

ÊSSE MUNDO É DOS LOUCOS (francês), côr De Luxe. Direção de Philipe De Brocca. Com Alan Bates e Pierre Brasseur. 2, 4, 6, 8 e 10 horas. Proibido 14 anos. Paris-Palace.

OS PECADOS DE TODOS NÓS (Reflections in a Golden Eye), Tecnicolor/Panavision. Direção de John Huston. Com Marlon Brando e Elizabeth Taylor. 1.20, 3.30, 5.40, 7.50 e 10 horas. Proibido 18 anos. Capitólio.

OURO É O QUE O OURO VALE (Waterhole 3), Tecnicolor/Panavision. Direção de William Graham. Com James Coburn e Carrol O'Connor. 2, 4, 6, 8 e 10 horas. Proibido 18 anos. Bruni-Saens Peña.

OS 26 DO EXPRESSO POSTAL (The Robbery), Eastmancolor. Direção de Peter Yates. Com Stanley Baker e Joanna Petet. 2, 4, 6, 8 e 10 horas. Proibido 18 anos. Condor-Largo do Machado.

PETER GUNN EM AÇÃO (Peter Gunn), Tecnicolor. Direção de Blake Edwards. Com Craig Stevens e Laura Devon. 2, 4, 6, 8 e 10 horas. Proibido 18 anos. Scala.

TABU N.º 2 (italiano), documentário em Eastmancolor. Direção de Guido Gianbartolomei. 2, 4, 6, 8 e 10 horas. Proibido 18 anos. Bruni-Ipanema.

TREM NUTURNO (Pociag). Direção de Jerzy Kawalerowickz. Com Zbigniew Cybulski e Lucyanna Winincka. 2, 4, 6, 8 e 10 horas. Proibido 14 anos. Paissandu.

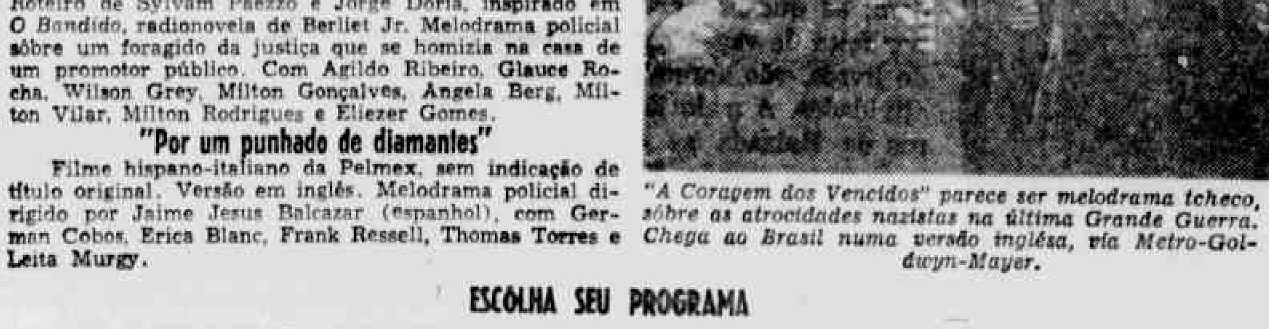

Oscarito protege crianças abandonadas em "Jovens Pra Frente". Rosemary e Jair Rodrigues cantam à vontade e o filme, estréia de Alcino Diniz (tv-man) na direção, visa o grande público, aliás facilmente.

PÁGINA FEMININA

Madame Lysa

Ainda estamos um pouquinho longe do verão. Todavia, é sempre oportuno você estar à par daquilo que se pretende lançar, tão logo o astro-rei resolva retornar com tôda a sua pujança. Olhe nossa foto. Trata-se de um biquini à LA CÔMBOY "em malha elástica marinho, com pesponto branco. Não é um amorêco?

ATENÇÃO

FAÇA VOCE MESMA OS SEUS VESTIDOS

Corte e costura pelo método de ENSINO SEM MESTRE da Prof.ª Eloyna Annecchini de Araújo — "Direitos Autorais" n.º 10.038. Este livro é um verdadeiro curso para quem não pode freqüentar uma escola.

Rua Voluntários da Pátria, 67 — ap. 201 — Botafogo — Telefone 26-4045.

Curso intensivo para quem deseja ter um diploma autorizado pelo DETP para lecionar e abrir escola.

Belíssimo modêlo Biki em gabardine de linho branco, tendo quatro bolsos embutidos com abas fechadas por quatro lindos botões. Mangas raglan ¾. Uma distinta gola rolê. Para complemento um chapéu do modêlo.

Correspondência

Qualquer correspondência para Madame Lysa poderá ser encaminhada para Rua da Lapa, 120 - 10.º andar - Sala 1007 - ZC-06. Fone: 42-2419.

Um domingo no lar com bons quitutes

Môlho básico

Regra básica para fazer môlhos aproveitando os resíduos de panelas ou assadeiras em que se prepararam carnes ou aves. 1 cubo de caldo de carne ou caldo de galinha "Knorr" 1/2 litro de água fervente, 1 colhêr (sopa) de maisena, 2 colheres (sopa) da gordura que sobrou do assado.

Dissolver 1 cubo de caldo "Knorr" em 1/2 litro de água fervente e manter em fogo baixo. Colocar em panela pequena 2 colhêres da gordura que sobrou do assado e dourar a maisena, mexendo sempre. Acrescentar, aos poucos, o caldo bem quente, mexendo sem parar. Deixar ferver e reduzir à consistência desejada. Coar. Pode-se dourar a maisena diretamente na frigideira em que se fritarem bifes e, depois, acrescentar o caldo. Êste môlho básico pode ser acrescido de vinho, cebolas, salsa, pimenta, louro, mostarda, curri, alcaparras, cogumelos, conservas etc., permitindo inúmeras variações. NOTA: Môlhos devem ser mexidos com colhêr de pau para não perderem o brilho.

VIENENSES — Massa: 6 ovos, 200 g de açúcar, 200 g de farinha de trigo e 1 colhêr (sôpa) rasa de fermento. Bata as gemas com o açúcar até clarear bem. Acrescente a farinha de trigo peneirada com o fermento, as claras em neve e leve a assar em forminhas untadas com manteiga. Prepare o recheio: 1 lata de leite Môça e 2 gemas. Leve ao fogo o leite Môça com as gemas, mexendo até que se desprender do fundo da panela.

Desenforme as vienenses, retire uma tampinha da parte superior, coloque o recheio com o auxílio do saco de confeitar. Por cima dêste creme a rodelinha retirada das vienenses. Polvilhe açúcar.

Quantidade suficiente para 100 vienenses.

VULTOS FLUMINENSES

Santos Levy

Magistrados e poetas

Dois juízes, double de poetas são hoje focalizados; o desembargador e ex-juiz de Duque de Caxias **Abeylard Pereira Gomes** e o juiz trabalhista de Nova Friburgo — **Augusto Cláudio Ferreira.**

Abeylard Pereira Gomes seguiu a vocação do pai e do irmão, os desembargadores do Paraná **Artur Heraclio Gomes e Artur Heraclio Gomes Filho. Também êle nasceu no Paraná, em 1.º de julho de 1915 onde terminou o curso de Direito em 1933, sendo aprovado em 1952 no concurso à magistratura fluminense.**

Quando menino, publicou no jornal do ginásio as primeiras baladas românticas, rimadas e metrificadas, mas ao deixar os altiplanos de Curitiba pela planície da Praia de Icaraí, onde reside, abandonou por uns tempos a musa, porém voltou a poetar, livre entretanto da métrica, mas com o mesmo romantismo da juventude

Quem diz que se esquece
[um amor
Com outro amor,
A verdade não diz,
O amor verdadeiro
Não é o primeiro
Nem o último
É o único.

Sob o impacto da morte do grande presidente norte-americano, o poeta escreveu em 1963 "Elegia para John Fitzgerald Kennedy" e em 1966 "Poemas do Meu Amor", "Os dez Mandamentos do Orador Moderno" e "A Poesia das Legendas de Caminhão".

Talvez, ao lembrar-se de sua mãe — Isabel Pereira Gomes — o vate escreveu:

"Ouvi a mãe dizer à criança
[pequena.
Teu pai está no céu.
E a criança indagar
— E o céu fica longe?
— Para mim
O céu é bem perto;
O céu és tu,
Amor".

Nas horas de trabalho, Abeylard é o juiz austero que instalou a Comarca de Natividade, passando por Itaperuna, Piraí, Volta Redonda, Campos, Nova Iguaçu e Duque de Caxias.

Professor de oratória, às vêzes se inflama e pergunta

— "Por que mataram meu
[grande defensor?
Por que enlutaram meu po-
[bre coração?
É condenado um homem a
[morrer
Apenas por querer ser justo
[e bom?"

mas logo responde arcèdicamente:

"Um inocente tombou en-
[sangüentado
— O crime foi em Dallas —"

e a seguir profliga o racismo da cidade americana

"Que porque viveu em nos-
[so século
Um homem simples, amigo
[de outros homens
Qualquer que fôsse a côr da
[epiderme
— O crime foi em Dallas —"

Assim, auxiliado pela espôsa, a poetiza Julieta de Carvalho Gomes, Abeylard coleciona sentenças bem dadas e frases de caminhão, por êle definidas como brejeiras, místicas, filosóficas, fatalistas e românticas, tendo sempre presente a frase de Kennedy — "Se a sociedade livre não puder ajudar os muitos que são pobres, não poderá jamais salvar os poucos que são ricos".

Por falar em pára-choques de caminhão, lembramo-nos da frase que é citada pelo juiz trabalhista de Nova Friburgo, a terra do cel. Heber Alves da Costa, autor de "Amparo Redivivo" — "Se nosso amor agora é cinza é porque já foi uma brasa".

Augusto Claudio Ferreira — Nascido a 2 de abril de 1918, na Guanabara, filho de Augusto Ferreira e Avena Ferreira, fêz o curso primário na Escola Pereira Passos, no popular Largo do Rio Comprido, quando dirigido pela eminente educadora Marcia Lindembergh Rocha. Dali passou pelo Colégio Pedro II, bacharelando-se afinal, em Direito, em 1943, sendo advogado trabalhista em meio a nomes famosos como Mário Borghine, Aarão Stembruck, Carlos Arnaldo Selva, José Francisco Boselli, Jacques Alhadeff e tantos outros.

Juiz de Trabalho, foi também representante no Congresso Nacional de Direito Social em 1954, sendo membro da Sociedade Internacional de Direito Social, da Academia Friburguense de Letras, da União dos Trovadores (Seção de Nova Friburgo), além de Provedor da Santa Casa daquele município.

"Todos nós andamos em busca de um depois, que poderia ser agora" diz o autor de "Em Busca do Depois" e na sua busca, ao arrumar a gaveta das lembranças e ao jogar fora velhos papéis exclama:

"De repente parei, olhando um retrato. Uma lágrima deslizou em minha face. Tanto tempo, tanto, e aquela imagem ainda falava"
e escreve o poeta trovador

"A trova, diz um perverso
Nasceu garôta de praia;
É feita de miniverso
E anda de mini-saia..."

mas **Augusto Claudio Ferreira** faz prosa poética em suas trovas, nas horas vagas, que são poucas as que lhe são deixadas pela Junta de Conciliação e Julgamento, onde é apenas o Juiz, como êle mesmo afirma:

"Não falem da minha vida,
Pois não causo prejuízo,
Só faço a trova sentida,
Quando fora do... Juízo!

HORÓSCOPO

DOMINGO

ÁRIES — (De 21 de março a 20 de abril) — Dia positivo sob todos os aspectos. Deve evitar apenas aplicação de medidas drásticas contra subordinados. Concorde sempre. Número favorável: 473.

TOURO — (De 21 de abril a 20 de maio) — Suas atividades e seus esforços serão coroados de êxito, com relação a estudos e pesquisas. Não se assuste por motivos imaginários. Número favorável: 970.

GÊMEOS — (De 21 de maio a 20 de junho) — Mercúrio, seu planêta tutelar, irá favorecê-lo bastante nas próximas horas. Pessoas de ânimo forte cruzarão seu caminho para ajudá-lo. Número favorável: 117.

CÂNCER — (De 21 de junho a 21 de julho) — Alguém poderá frustrar seus objetivos. Se pretende realizar tarefa importante, conte apenas com amigos sinceros e consigo próprio. Número favorável: 732.

LEÃO — (De 22 de julho a 22 de agôsto) — Como leonino, é evidente que você goste de evolução. Não deixe de aproveitar ao máximo as chances que lhe surgirão à tarde. Número favorável: 081.

VIRGEM — (De 23 de agôsto a 22 de setembro) — Período de influências negativas pela manhã, tendendo a melhorar na parte da tarde. Saúde sujeita a modificações repentinas. Número favorável: 862.

LIBRA — (De 23 de setembro a 22 de outubro) — Influência inteiramente benéfica para seu êxito profissional e financeiro. Notícias de pessoa ausente renovarão sua alegria. Número favorável: 862.

ESCORPIÃO — (De 23 de outubro a 21 de novembro) — Bom influxo astral para novas amizades e assuntos sentimentais. Evite ouvir queixas ou intrigas que poderão enervá-lo. Número favorável: 175.

SAGITÁRIO — (De 22 de novembro a 21 de dezembro — Não deverá revelar segredos ao ser amado, pois trairá algum interêsse próprio. Mantenha transações com nativos de Libra. Número favorável: 240.

CAPRICÓRNIO — (De 22 de dezembro a 20 de janeiro) — Seja positivo e otimista. Manhã excelente para assuntos domésticos ou negócios que exijam aplicação de grande capital. Número favorável: 593.

AQUÁRIO — (De 21 de janeiro a 19 de fevereiro). — O fluxo magnético de Urano se fará sentir através das horas. Idéias, mudanças ou inovações estarão sob o bom influxo de seu astro. Número favorável: 027.

PEIXES: — (De 20 de fevereiro a 20 de março) — Período de influências neutras para o amor e amizades em geral. Esteja atento à ajuda que lhe poderá vir do sexo oposto. Número favorável: 333.

SEGUNDA-FEIRA

ÁRIES — (De 21 de março a 20 de abril) — [illegible]

TOURO — (De 21 de abril a 20 de maio) — [illegible]

GÊMEOS — (De 21 de maio a 20 de junho) — [illegible]

CÂNCER — (De 21 de junho a 21 de julho) — [illegible]

LEÃO — (De 22 de julho a 22 de agôsto) — [illegible]

VIRGEM — (De 23 de agôsto a 22 de setembro) — [illegible]

LIBRA — (De 23 de setembro a 22 de outubro) — [illegible]

ESCORPIÃO — (De 23 de outubro a 21 de novembro) — [illegible]

SAGITÁRIO — (De 22 de novembro a 21 de dezembro) — [illegible]

CAPRICÓRNIO — (De 22 de dezembro a 20 de janeiro) — [illegible]

AQUÁRIO — (De 21 de janeiro a 19 de fevereiro) — [illegible]

PEIXES — (De 20 de fevereiro a 20 de março) — [illegible]

CLUBES & SAMBA

Antônio Lemos

Imperatriz no samba quente

Francineide Lima, produto do Rio Grande do Norte, que mostra talento ao carioca, é um violão brincando com outro...

1 — **TAMBORINS** repicarão com fôrça total, na festa de samba autêntico que os integrantes da **Ala Embaixadores de Ramos** realizarão hoje à noite na quadra do GRES Imperatriz Leopoldinense, situada à Rua Professor Lacê, 235. Trata-se de uma festa de confraternização, que contará com a participação do Império Serrano, Mangueira, Salgueiro, Em Cima da Hora, Unidos de Lucas e Independentes de Padre Miguel. Como **aperitivo será** servido delicioso angu à baiana.

* * *

2 — **FAZENDO** a "roseira balançar" sob os **acordes musicais** do conjunto de Arnaldo Júnior Show, o Grêmio Recreativo Vera Cruz brindará a sociedade, promovendo, a partir das 21 horas de hoje, nos salões da Rua Frei Henrique, 46, uma reunião-dançante que promete. Traje esporte.

* * *

3 — **LARGANDO** as pastôras na quadra da Rua Judite Guerra, 4, Pavuna, o B. C. Quem Quiser Pode Vir, movimentará samba gostoso hoje à noite. Antes, porém, ou seja, à tarde, haverá um torneio de volibol entre sambistas. O diretor de promoções Válter Camilo, lembra que dia 14, acontecerá churrasco. Anotai.

* * *

4 — **TEVE** brilho espetacular, o **show-desfile** de arte e bom gôsto promovido pela Malharia Vencedor, para apresentar oficialmente à imprensa e autoridades, a linha de maiôs **miami-Vencedor**, que, dentro do corpinho moreno esguio da avançadíssima Vanessa — olhai a primeira página dêste caderno — deixou muita gnete torcendo para a rápida chegada do verão.

* * *

5 — **NOTÍCIA** triste: em sufrágio da alma do sambista Dalci Inácio, que, por longo tempo exerceu cargo na diretoria do GRES Império da Tijuca, será celebrada, às 10 horas de hoje, na Igreja de São Camilo — Usina da Tijuca — missa votiva pelo sétimo dia de seu passamento.

* * *

6 — **CONSAGRANDO** a "Rainha da Noite", o Social Ramos Clube recepcionará seus associados e convidados nos salões da Rua Aureliano Lessa, 79, com o baile intitulado **Noturno em Hi-Fi**, cujo início está previsto para às 21 horas, na base do traje esporte. Dia 14, será o **Baile da Primavera** animado pela orquestra Tabajara.

* * *

7 — **APRESENTANDO** pela primeira vez o **Trio Internacional** e brindando quem comparecer ao terreiro da Avenida Ministro Edgar Romero, 892, com espetacular **show** de passistas e ritmistas, o **GRES** União de Vaz Lôbo, vai sacudir o samba hoje. **É festa da Ala das Mil e Uma Noite,** presidida pela sambista Jesuina Alves da Silva, que recepcionará os presentes com uma sopa de ervilha com lombo.

* * *

8 — **AMBIENTE** alegre e festivo, será oferecido para a petizada, das 16 às 19 horas de hoje, pelo Sport Clube Mackenzie, no palacete da Rua Dias da Cruz, 561. Trata-se da festa intitulada **Gincaninha de Salão.**

* * *

9 — **DISTRIBUINDO**, troféus até o quarto colocado, acontecerá no próximo dia 28 do mês corrente, na quadra do GRBC Acadêmicos de Colégio, na Rua Itaim, 371, sensacional festival de bateria, com a participação de vários blocos carnavalescos. E mais: um angu à baiana será gostosamente saboreado, por ordem do presidente Vanderlei Siqueira de Carvalho.

* * *

10 — **MANDANDO** alegria pra frente, o Brasil Nôvo Atlético Clube, abre os salões da Rua Dona Clara, 189, a partir das 19 horas de hoje, para ver as **petequinhas coloridas** balançarem o quadradinho ao som das músicas do conjunto The Chessmans Brothers.

* * *

11 — **DOMINGUEIRA**-dançante que promete empolgar, será promovida a partir das 19 horas de hoje, nos salões sociais da Rua Fernandes Lima, 401, em Anchieta, com o Mocidade Futebol Clube mandando brasa.

DISCOS

Antônio Carlos

Beatles lançam primeiro disco da sua gravadora

EM POUCAS LINHAS

"Um Domingo em Quitandinha", é o título do LP que Tito Santos está produzindo e gravando, com "Os Modernistas" nos salões de festas do Quitandinha, dentro do Show da Juventude. O disco contará com 18 músicas, sendo oito cantadas pelo conhecido intérprete de dez orquestrada (incluindo 2 pout-pourris). *** Orlando Dias, fêz uma apresentação especial de suas músicas de carnaval, que irá gravar na ODEON. Segundo Alaíde Araújo, as músicas "Apague a Luz Amor" e "Mulher é Santanás", serão os grandes sucessos do próximo carnaval. *** Luis de Carvalho, irá gravar para o carnaval, a composição de Orlando Dias "Lua". *** Arino Silva retorna às paradas com grande sucesso. A música é "Brinquedo de Amor". *** Mesmo com atraso, agradecemos ao bom Stanislaw Ponte Preta, a sua gentileza em nos ter enviado o primeiro número do jornal "A Carapuça". *** The Pleasure Seekers é o mais promissor conjunto musical da CAPITOL, vem obtendo expressivo sucesso nos States, com um compacto que apresenta o tema de um filme que está fazendo sucesso entre nós "The Valley Of The Dolls", na outra face do disco, chamamos a atenção para "If You Climb The Tiger's Back". *** Elis Regina não quer mais o pianista Luis Carlos Vinhas como acompanhante em seus shows que vem realizando na boate Sucata. Segundo informes, o excelente pianista estava se destacando mais que a cantora. *** "Meu Tamborim" (Ronaldo-César) foi uma das mais aplaudidas canções do Festival Universitário realizado no Teatro Nôvo. *** A "Apple" Organização, dos Beatles, lançou seu primeiro disco, chamado "Hey Jude an Revolution", que apresenta mais uma grande contribuição dos Beatles no cenário musical. Ha, também, um rock-and-roll de autoria de John Lennon que provàvelmente se tornará um grande sucesso em todo o mundo.

NOVOS LONÇAMENTOS EM LPs

Salvatore Adamo — ODEON

A música francesa entra no ritmo da renovação, e dela surgem novos valôres para destacá-la no cenário da música internacional. Salvatore Adamo (jovem italiano), radicado na França, é, no momento, um dos grandes sucessos da canção francesa dentro de sua renovação. Este LP está fadado a agradar as massas, que terá de ouvi-lo, para valorizar as interpretações dêste jovem cantor. "J'ai Tant de Rêves dans mes Bagages", "Le Hasard", "Le Neon", "Vivre" e "Notre Roman", são os destaques dêste LP que leva a nossa recomendação.

EMBALO — R — SOM MAIOR

Conjunto formado por cinco jovens da nova geração pra frente, acaba de lançar êste longa-duração, que só tem um senão (falta de texto na contra-capa). Quanto ao repertório, acreditamos que o mesmo está ao agrado da juventude moderna. Entre a seleção musical, apontamos os seguintes destaques: Don't Go Breakin' My Heart" (Davi-Bacharach), "Tu le Amo", que é versão de "And I Love Hear" (Lennon-Mccartney) e "O Amor Está Chegando".

DISCOS CLASSICOS

F. C. MERGULHÃO

NOITES DE MOSCOU — Disco "Epic" (CBS); OS COSSACOS DO DON — Disco "CBC".

Depois de tanta porcaria nacional (fato inevitável devido à fraquíssima taba da nossa solfa popular), finalmente a "CBS" se redime com estas publicações que figuram a mais atraente música de todo o Mundo, em todos os aspectos! A primeira gravação focaliza, quase que exclusivamente, canções folclóricas soviéticas, de procedência russa, ucraniana e moldaviana, vividas na bela voz do baixo Ivan Rebroff e seu conjunto de balalaicas "Troika". Agora, dois reparos: a canção "Noites de Moscou" não é pertencente ao populário, mas da autoria de Vassili Soloviev-Sedoi, ainda vivo; o nome certo da "Suíte" que encerra a face 2 é "Moldaviana", pois originária da pequenina "Moldávia", que é uma das 16 repúblicas socialistas federadas soviéticas. O segundo LP dá-nos Serge Jaroff regendo os seus "Cossacos do Don", que é um grupo expatriado há muito e, conseqüentemente, bem menos autêntico e atualizado. Assim mesmo, a sua interpretação é admirável e o material que apresenta é de altíssimo nível, já que alia instantes tradicionais a ... cenas da belíssima ópera de Glinka, "Uma vida pelo czar". Entretanto, aqui, também, há um esclarecimento a fazer: Alexandre Gretchaninoff é um compositor nascido em Moscou no ano de 1864 e, desde 1939, estabelecido em Nova Iorque, onde, talvez, viva até hoje, pois não há notícias do seu passamento. Prolífico autor de obras conhecidas em todo o mundo civilizado (o que, é claro, nos excluí!), êle não pode ser o feitor de canções do povo, o que é um absurdo dos maiores! Terminando: entusiásticos parabens à "CBS"! Que continui prestigiando a harmonia mais refinada de todo o planêta e, por fim, que edite outras realizações da "Epic", que é um alto detentor de ótimas gravações.

MUSICAS DE CHOPIN — Disco "BEVERLY".

Esta etiquêta sòmente surgiu para a publicação dêste disco, que apresentou a toga do pianista Oriano de Almeida, que, há vários anos passados, respondia sôbre a vida e a obra de Chopin, num programa de TV. Repertório tão banal, como o daqui, leva o comentarista à uma situação de, decidido estancamento das idéias, porque duvido muito que ainda haja alguém que possa dizer algo de relativo a tais peças, tão impiedosamente surradas. O Sr. Oriano de Almeida é bastante aceitável, mas, é forçoso confessar que ... lhe faz, no mínimo, a estatura artística de um Liszt, de um Rubinstein ou de um Richter para conseguir despertar interêsse

É fogo! V. compra NCr$ 10,00 e já está concorrendo!

NENO dá SUA CASA MOBILIADA!

Veja o que Neno coloca de graça em sua casa:

- e para ganhar V. compra SEM ENTRADA
- e para ganhar V. paga em 24 PRESTAÇÕES
- e para ganhar V. recebe a mercadoria em 24 HORAS

Atenção: e o 1.º pagamento V. só paga 30 dias depois de receber, em casa, a mercadoria!

Fogão Alfa 4 bocas c/instalação mensal 12,91
Maq. costura Singer Gabinete mensal 22,05
Sofá cama Orly Lindas côres mensal 15,66
Dormitório Bérgamo 4 portas - ótimo acabamento mensal 60,71

APROVEITE

	mensal
Maq. Cost. Vigorelf	16,93
Acordeon Scandalli 80 baixos	28,76
Bicicleta Monark Monareta 68	16,74
Radiola ABC Isabela III	44,09
Armário Kit Gelolar Ideal p/ copa	21,41
Guitarra 3 cristais	32,59
Radiola Rama Uma jóia	44,09
Copa Embalo Luxo Bufet, mesa e 4 cadeiras - Fórmica	21,54

	mensal
Vitrola Zilomag Portatil p/ pilha e corrente	27,99
TV Semp Espianada	61,34
TV Advance Automatic	61,34
TV Artel Sucesso em eletrônica	53,68
Geladeira Consul 2.705	48,56
Amplificador p/ guitarras	46,46
Enceradeira Lustrêne 3 escôvas	14,00
Fogão Semer Linha reta - 1.000	15,15
Fogão Continetti c/ instalação	23,00
Poltrona Orly Lindos padrões	6,13
Dormitório Mobrasa 3 portas - Roma	45,88

GRÁTIS Nas suas compras uma garrafa de MACLEAN'S OLD BLENDED WHISKY

casa NENO serve bem ao grande e ao pequeno!

CENTRO: R. 7 de Setembro, 145 • R. Uruguaiana, 148 • Av. Marechal Floriano, 171

É fogo! 2º SORTEIO Concurso Ganhe sua Casa Mobiliada"! Será realizado no próximo dia 14 de Setembro, às 12 horas na Loja NENO da R. Uruguaiana, 148 (Carta Patente nº 274 processo nº 103.446/68)

PENHA: Largo da Penha, 59 — MADUREIRA: R. Maria Freitas, 110 — S. JOÃO MERITI: Av. dos Trabalhadores, 69 — CAXIAS: Av. Nilo Peçanha, 228 — CAMPO GRANDE: R. Coronel Agostinho, 141 — NOVA IGUAÇU: R. Hipólito Oliveira, 68 — NITERÓI: Bem em frente às Barcas

4ª Aguardem... CHUVA DE PRÊMIOS Dia 15 de Setembro

Hoje é dia de Chuva de Prêmios

Surprêsa! Neno vai lançar de avião em um bairro da cidade (e qual será?) 200.000 cupões para sortear GRÁTIS um FOGÃO SEMER - FOGÃO BENDIX - BATERIA PANEX. Você não precisa comprar nada. Apanhou o cupon... pronto: já pode ganhar!!!

VITÓRIA DA FACILIDADE:

colocando confôrto ao alcance do povo, Brastel inaugura mais 6 loj

Janthe móveis Monark LUSTRENE Semer CLIMAX Brastemp GENERAL ELECTRIC

BERGAMO eldorado PROSDÓCIMO

Vitória também da qualidade das melhores marcas vendidas na Brast

WALLIG ADVANCE mobrasa SINGER CONSUL BENDIX VOLTIX PARAIZ

Tarzan Vigorelli Empire Silflex estofados SEMP ALF

MEDICINA INFANTIL

Dr. Gentil de Castro

Sêde faz febre!

Ocorre, freqüentemente, nos primeiros dias após o nascimento, geralmente dentro da primeira semana, apresentar-se o bebê muito agitado, intranqüilo e com febre alta. Não apresenta, via de regra, outros sintomas (sinais) de infecção. Trata-se, quase sempre, nesses casos especiais, de febre de sêde. Há necessidade de hidratar o organismo, fornecendo-lhe a água necessária aos tecidos. Essa falta de água tem duas explicações: ou a mamãe esqueceu de dar água à criança ou o quarto fechado e as roupas em excesso roubaram, pela transpiração abundante que favoreceram, água do corpo do bebê. Essa perda ou falta de líquido é a responsável pela agitação e pela febre. Tanto é verdade que, se abrirmos o quarto, deixando o ar entrar livremente, e se dermos água às colherinhas, logo a febre do bebê passará.

Para evitar essa alteração na criança, nunca deverá ser esquecida a necessidade de dar água ao bebê nos primeiros dias de vida, especialmente às colherinhas, de 3 em 3 horas, e nunca o agasalhar muito, assim como conservar sempre o quarto ventilado, principalmente nos dias de calor. Além de água, nesses casos, deve ser dado um banho morno no bebê, o que muito o acalmará, fazendo, igualmente, baixar a febre.

Como vimos, sêde pode fazer febre...

Papa de maçã e biscoitos

Descascar, depois de bem lavada, uma maçã de tamanho médio. Passar em ralo fino. Juntar, depois de bem amassados, 2 ou 3 biscoitos de maizena. Se desejar consistência mais mole, basta adicionar um pouco de água (fervida). É um pratinho gostoso, apreciado pelas crianças. Convém lembrar, entretanto, que a maçã deve ser dada com parcimônia às crianças com tendência à prisão de ventre. Ao contrário, com proveito, para as que sofrem de freqüente desarranjos intestinais.

CORRESPONDENCIA: Cartas para o consultório: Avenida Rio Branco, 135, sala 806, Rio de Janeiro, Estado da Guanabara.

UTILIDADES DA BALANÇA

A balança pesa-bebê (Filisola), não serve, apenas, para avaliar e acompanhar o pêso da criança. Também dá aviso e assinala eventual alteração na sua saúde, alertando os pais e o médico. Quando há ocorrência de alguma moléstia no bebê, mesmo fora da esfera nutritiva, a balança é a primeira a dar o alarma: acusa, logo, parada ou queda de pêso.

Fase de grandes perigos

Quando a criança começa a engatinhar, por volta dos sete, oito meses, tôda vigilância lhe deve ser dispensada a fim de poupá-la a quedas e outros acidentes, alguns até de tal gravidade que podem comprometer a sua vida. Freqüentes acidentes ocorrem diàriamente, quando êsse cuidado não é observado.

A NOITE É O ESPETACULO

Efe Pinto

Virginia Lane retorna ao Rio

● Hoje é dia de "Loucuras de Mamãe", de J. Graça, pelo Grupo Esportivo Tintas Ipiranga, na MABE e amanhã "Mata-Pau", de Lyssias E. de Oliveira, pelo grupo Teatral Associação Atlética Sousa Cruz, no Teatro Nacional de Comédia. Dia 12, o Grupo Teatral "Cena 3" encenará "Procura-se Uma Rosa" e dia 14, às 21 horas, no Clube Caiçaras, o Teatro Amador do Caiçaras em continuação ao V Festival de Teatro Amador, estará apresentando "Deixa Comigo Que Meu Pai Resolve", de Emmanuel Alves Palmeira, dirigida por Leu Namme e no elenco Paulo Fernando, Mário Leão, Flávio Schechter, Leu Namme, Armando Nascimento, Lígia Severiano, Elisabeth Chaves, Cláudia V. Machado, Liana Reis e Angélica e Assis.

● Ao interpretar as "Bichianas n.º 5" de Villa Lôbos, Elizete Cardoso está recebendo, diàriamente, no Teatro Toneleros, os mesmos aplausos que a emocionaram quando de sua apresentação no Teatro Municipal. Não bastassem os números musicais de Elizete e Zimbo Trio, "Do Fundo do Azul do Mundo", conta ainda com excelente texto escrito e apresentado por Millor Fernandes.

● E o sucesso de "Sua Excelência, o Samba" ainda é o mesmo de quando começou o espetáculo que Haroldo Costa montou para o Golden-Room do Copacabana Pálace que é levado diàriamente a 1 hora da manhã.

● Quinta-feira, no Biombo, o Ministério Público da Justiça da Guanabara ofereceu ao seu procurador-geral Leopoldo Braga, coquetel em homenagem ao primeiro ano de gestão naquele órgão. Estiveram presentes entre outros, o Governador Negrão de Lima, Secretários de Estado, Desembargadores e outras autoridades.

● No último fim de semana, na Cantina Sorrento, em mesas separadas, o causídico Sobral Pinto e o cirurgião plástico Onofre Moreira; o casal Ermelindo Matarazzo e o Delegado Deraldo Padilha, em mesa de trinta pessoas.

● Para o lançamento da nova revista "Diner's, a Sra. Becki Klabin e jornalista Paulo Francis ofereceram no Museu de Arte Moderna, coquetel, onde compareceram entre outras figuras da sociedade, Brigadeiro Nero Moura, Armim e Anne Bernardt, Conselheiro Francisco Novaes Coelho, Lucília Oswaldo Cruz, Kristof Kallay, Gontijo Teodoro, Castro Neves, costureiro Joãozinho Miranda, Alt edo Thomé, casal Luís Quesada Araújo, casal Nilo Gandolfi e Jorge Zahar.

● Compareceu, antes de viajar, no Le Bilboquet, acompanhado de duas mulatas estonteantes, do elenco do Golden-Room do Copacabana Pálace, o cantor inglês George Farre.

● Jantando no Le Mazot, Murilo Neri e o ex-governador Aloísio Alves do Rio Grande do Norte.

● No Bierklause, jantava o senhor Draudt Ernani Filho e em outra mesa, num longo papo Carlos Imperial e Mauro Rosas, que fizeram as pazes.

● No Lisboa à Noite, Natércia, estréia dia 18. A cantora é considerada em Portugal como a aristocrata do fado e vai fazer temporada de apenas 30 dias.

● O cantor João Dias é o nôvo contratado da TV-Tupi e atuará na maioria dos programas musicais do Canal 6.

● Dr. Petra mande um dos seus policiais anotar os desmandos da boate The Pa[illegible] Panther, que além de [illegible] aberta até as [illegible] ainda é [illegible] lésbicas e [illegible] travestidas. E até [illegible] tram sem identificação, [illegible] que estejam acompanhadas.

● Depois da fratura do [illegible] direito, o Sr. Laranja [illegible] às madrugadas e, [illegible] assistia ao show do Brasil Dourado.

● Também na parte da [illegible] tem espetáculo no Teatro [illegible]val, onde Ester Tarnitano apresenta uma revista ligeira, [illegible] um elenco muito bonito.

● Retornou de sua excursão pelo interior do Brasil Virgínia Lane, a "Vedeta do Brasil". Soubemos que foi ela muito feliz na "tornée", ficando [illegible] elenco bem satisfeito. Em outubro voltará Virgínia a estudos para a próxima caminhada. Com ela voltarão a equipe de mulatas e o já famoso Trio Fluminense.

● Esta coluna é transmitida diàriamente, às 2 horas da manhã, pela Rádio Guanabara.

Uma cena de "Procura-se Uma Rosa", com os atores Paulo Neves, Manuel Pinto e Rida Verneque, do Grupo "Cena 3", que apresentar-se-á no V Festival de Teatro de Amador da Guanabara.

Aí está um quadro intitulado "Bahia" que Haroldo Costa montou no show do Golden-Room do Copacabana Pálace no espetáculo "Sua Excelência o Samba".

RESENHA DE LIVROS

Paulo de Medeiros e Albuquerque

Durante muitos anos, enquanto mantive seções de música popular em alguns jornais — "Diário Carioca", "Fôlha Carioca" e, por último, em "Ultima Hora" — sempre me bati contra o esquecimento de Sinhô, ou, se quiserem, J. B. Silva. Um J. B. que muitos dos críticos" de música tratavam como João Batista, ou José Batista, quando era realmente José Barbosa. Na época, tal movimento não deu resultado e Sinhô ficou conhecido apenas por aquêles que realmente amavam a nossa boa música popular.

E' por isso que saúdo com o maior entusiasmo o livro de Edgar de Alencar, "Nosso Sinhô do Samba". Desde o título, que é um achado, até o texto de real valor, é um livro que merece os maiores elogios. Traz êle de volta aquêle que, em sua época, foi muito mais importante do que Noel Rosa na sua. Fazendo música e letra êle nos deixou uma série de grandes sambas, sambas que marcaram época. Sinhô não teve a vantagem da difusão de suas músicas pelo rádio. Elas eram lançadas no teatro, nos cabarés, nos clubes. Mas assim mesmo elas faziam sucesso e eram cantadas em tôda cidade.

Aconselho a todos aquêles que realmente se interessam pelos grandes nomes de nossa música popular, a leitura do livro de Edgar de Alencar, "Nosso Sinhô do Samba", lançado pela Civilização. E' uma homenagem que se devia ao "Rei do Samba".

O SÉCULO DO DETETIVE — "As Marcas de Caim" e "Os Mortos Contam Sua História" são os dois volumes publicados pela Civilização, de Jurgen Thorwald, do que êle chamou "O Século do Detetive". No primeiro vamos ter o verdadeiro romance das impressões digitais desde os primeiros trabalhos em tôrno de seu uso até os dias de hoje; no segundo vamos encontrar o romance da medicina forense. Para aquêles leitores de romances policiais, são livros que merecem ser lidos. Nêles não vamos encontrar os crimes de ficção, os detetives de ficção. Mas a luta constante da ciência contra o crime. Tradução de Leônidas Gontijo de Carvalho.

Remessa de livros — Rua Sá Ferreira, 53, apt. 201 — GB — ZC 37.

o 2º aniversário legal
fogões
8
mensais
móveis
25
mensais
geladeiras
39
mensais
televisões
41
mensais
saraiva
BRASTEL
tudo a preço de
Ncr$ 1, de entrada
BENDIX Economat
e enxuga automática-
e mensais iguais de
49,00
Gelad. PROSDÓCIMO-260 l.
um show de qualidade
Entr. e mensais iguais de
39,00
Gelad. CONSUL - 270 l.
amplo congelador horizontal
Entr. e mensais iguais de
43,00
Gel. G. E.-286 l.
garantia de perfeição G. E.
Entr. e mensais iguais de
49,00
Fogão ALFA - 4 bocas
forno e estufa fechada
Entr. e mensais iguais de
8,00
Máq. Costura SINGER
Ponto de Ouro gabinete luxo
Entr. e mensais iguais de
22,00
TV. ELDORADO - 59 cm
Imagem cristalina, consolete
Entr. e mensais iguais de
48,00
TV.. EMPIRE Baby
Portátil, antena embutida
Entr. e mensais iguais de
41,00
TV. EMPIRE Bonanza - 59 cm
marfim ou jacarandá.
Entr. e mensais iguais de
54,00
/. G. E. Foforama - 59 cm
Imagem DIALUX, linha jovem
Entr. e mensais iguais de
64,00
EMPIRE
cartinha pilha e luz.
e mensais iguais de
14,00
WALITA Autom.
e mensais
3,00
PHILIPS Phillete
e mensais
5,00
G. E. com maleta
e mensais
6,00
Wolff - 53 peças
e mensais
4,00
Mercswiss
e mensais
11,00
Lustrene
e mensais
11,00
Ruspa
e mensais iguais de
21.
de Solteiro
e mensais iguais de
10.
Conjugado
e mensais iguais de
7.
Sofá cama BELVEDERE
em espuma côr azul.
Entr. e mensais iguais de
14,00
Poltrona BELVEDERE
forma conjunto com o sofá
Entr. e mensais iguais de
7,00
Dormitório JACARANDÁ da Bahia.
luxuoso a preço popular.
Entr. e mensais iguais de
42,00
Dormitório MOBRASA
4 peças em marfim, cama conj.
Entr. e mensais iguais de
25,00
Sala PRINCEZA - 6 peças
pç. formiplac, marfim ou caviúna
Entr. e mensais iguais de
42,00
Poltrona cama PARAIZO
em plástico lavável.
Entr. e mensais iguais de
7,00
dormitórios, salas, estofados
CENTRO: R. URUGUAIANA, 77 - R. BUENOS AIRES, 139 - R. SETE DE SETEMBRO, 209 - PRAÇA TIRADENTES, 46
COPACABANA: AV. PRINCEZA IZABEL, 282 - MEIER: R. SILVA RABELO, 21 - CASCADURA: R. ERNANI CARDOSO, 52
MADUREIRA: R. MARIA FREITAS, 72 - R. CARVALHO DE SOUZA, 262 - RAMOS: R. URANOS, 1.100 - R. URANOS, 1.091
PENHA: R. PLINIO DE OLIVEIRA, 95 - CAMPO GRANDE: R. FERREIRA BORGES, 14 - S. J. DE MERITI: AV. N. S. DAS GRAÇAS, 24
CAXIAS: AV. PRES. KENNEDY 1515 - AV. NILO PEÇANHA, 152 - AV. DUQUE DE CAXIAS, 2 - N. IGUAÇU: AV. AMARAL PEIXOTO, 90
AV. NILO PEÇANHA, 220 - NITEROI: R. S. PEDRO, 15 - SAO CRISTOVAO: R. S. LUIS GONZAGA, 132
Agora 20 lojas na GB e E. do Rio
BRASTEL
é legal
Labor

NOS DOMINIOS DA FÉ

"Dez anos a serviço da fé e da família pela grandeza da UMBANDA".

UMBANDA DO RIO GRANDE DO SUL — Estêve em visita à Guanabara vários confrades e entre êles o deputado Moab Caldas e o jornalista João Vidal, diretor de relações públicas da União Espiritista de Umabnda do Rio Grande do Sul, visitando, na oportunidade, as dependências da LUTA DEMOCRÁTICA. Na foto, João Vidal examina o amplo noticiário umbandista divulgado aos domingos em LD.

CARTA A TRANCA RUAS NAS ALMAS — Meu bom e leal amigo. Que te devo dizer para agradecer-te tudo o que de bom tens feito por mim? Ainda que também sofra, compreendo, pois aprendi contigo, que as lágrimas são o refrigério da Alma; que o sofrimento redime os pecadores, os que erram.

Te, perguntei: por que tudo isto aconteceu, e TU meu bom amigo, me dissetes: se há de ser amanhã, que o seja hoje. Aceito. Por que hei de rebelar-me contra Tua vontade, Tua decisão. Tu sabes o que estás fazendo. Eu confio em Ti, como sempre confiei e por isso só tenho motivos, não obstante todo o sacrifício, todo o sofrimento, sinto-me fortalecido na Tua fé. Sei que TU, meu bom e leal Amigo só permitirás que me aconteça o melhor e o que julgo o pior, é ainda o melhor para mim, pois cada um recebe aquilo que merece. Que mais posso querer de Ti se nada mais mereço? (domingo continua).

CORRENDO GIRA — Estivemos visitando a Tenda da Cabloca Jandira, à Rua Machado Coelho, 56, dirigida por d. Amélia Simões, sendo mãe pequena d. Isolina; o secretário, que nos recebeu carinhosamente, é o sr. Sebastião Silva. A referida Tenda tem ainda os seguintes Guias: Vovó Baiana e Pai Joaquim de Aruanda. As sessões se realizam às segundas, quartas e sextas-feiras. Além da reportagem de LUTA DEMOCRÁTICA, estêve presente os representantes do confrade Atila Nunes. Uma beiíssima festa e daqu. mandamos nosso Saravá. *** Estivemos na Tenda Sete Paiteça, em Ramos, dirigida pela Ialorixá d. Rosa. Uma Tenda ODARA, com uma linda festa com muitos filhos. Voltarei a falar dessa querida Tenda de Ramos. *** O Centro Espírita Caminheiros do Bem e N.S. do Destêrro, Rua Maricá 224, Bairro dos Cavaleiros, sob a direção da Ialorixá Tia Doca, realiza sessões às quintas-feiras. *** A Tenda de Vovó Benedita, Rua D. Olímpia, 120, fundos, direção de Ialorixá d. Dica Chaves, realiza sessões às segundas, quartas e sextas-feiras, a partir de 15 horas. Sábado próximo lá iremos. *** Tenda Espírita Guarani, Av. Santa Cruz, com sessões às segundas (mesa), quartas, (caridade), sábado, desenvolvimento. Segunda-feira lá iremos. *** Terreiro Branco de Xangô, dirigido pelo Pai de Santo Cristóvão, realiza festa em seu Abaçá, Estrada Santa Isabel, bairro do Sacramento, dia 27 às 16 horas, para beijada, dia 29, S. Miguel e dia 30 para Xangô. São convidados todos os filhos de fé. *** Tenda Amor e Caridade Cabloco Estrêla do Oriente e Vovó Maria Conga, Rua Barros, 10, morro de Santa Marta, festa dia 28. *** Terreiro Penas Branca, dirigido pelo confrade Nilto Valério, dia 28, grande festa. Av. Afrânio Peixoto, no Lexion. *** Tenda Espírita Mata, Tenda de Vovó Catarina, Rua 17, casa 23, Guadalupe, sob a direção da Ialorixá S. [illegible], grande festa dia 28. *** Tenda do Cabloco Mata Virgem, Av. Afrânio de Melo Franco 34, direção da Ialorixá Sônia Maria de Sousa, dia 28. Beijada. *** Tenda Espírita Cabloco Ubirajara, Rua Bom 33, Caminho do Itararé, sob a direção do Babalaô Astrogildo de Gusmão, atende têrça-feira e sexta-feira. Centro Espírita Ogum Magé, direção da Ialorixá Hilda Costa, dia 28, inauguração do seu Abaçá em Miguel Couto. *** O Centro de Mesa Vovó Jaime, convida para as festas de Beijada e Xangô. *** Terreiro de São Sebastião, Rua Guatemala, 367, Circular da Penha, direção da Feiticeira, festa de beijada dia 28. *** Amanhã, segunda-feira na Tenda Espírita Pai Benedito d'Angola, Rua São Gonçalo, lote 13, Vilar dos Teles, direção da Ialorixá Mariazinha, atende amanhã com Vovó.

*** Tenda Filhos de Oxoce, Rua Carlos Xavier, 97, Madureira, direção do babalaô Aurélio, festa dia 28. *** O Centro Espírita Enviados de Jesus, Rua João de Lerri, 108, grande festa dia 21. *** Realizou-se ontem grande festa na Tenda Santo Agostinho, e sôbre a mesma falaremos domingo. *** Tenda de Umbanda Oxoce 7 Estrêlas, Rua 18 no Guadalupe, direção da Ialorixá Vanda, festa de beijada dia 28. *** A Tenda São Jerônimo, Rua Anajamirin, 130, Dendê, Ilha do Governador, direção da Ialorixá d. Clotilde, presidente irmão Edmundo, realiza dia 28, grandiosa festa em louvor a São Jerônimo. *** A Congregação Espírita Umbandista do Brasil está sediada à Rua Pedro Alves, 177 — Saúde. *** Engira das Almas. *** Amanhã, segunda-feira, 20 horas, pelas internas da "OGUM", Avenida Automóvel Clube, 3188, Irajá.

CORRENTE ESPIRITA E MENTAL DE UMBANDA — Realiza diàriamente às 18 horas, INGROSSI, em favor dos enfermos, aflitos e presidiários. Temos recebido inúmeros pedidos. Podem enviar seu nome para o ILÊ. Av. Automóvel Clube, 3188, Irajá.

CORRESPONDÊNCIA: Recebi e agradeço o Mensageiro da Jurema, do Centro Espírita Casa da Jurema do Engenho Nôvo. *** Mironga, editado em Minas Gerais, e dirigida pelo confrade Antônio Camelo. *** Revista Sabedoria, n.º 56 *** Carta do confrade Moab Caldas e do irmão Antônio Pereira Neto de Itaguaí. *** A Liga Umbandista, Rua México, 11, sala 505, dirigida pelo irmão Fernando Tôrres, atende diàriamente no citado enderêço. *** NOS JOGOS DOS BÚZIOS, hoje, às 23 horas, pela Difusora de Caxias *** ABAÇÁ de OXA GUIAN, sob a direção do Tata Acarino, atende diàriamente, partir de 9 horas. *** Cursos: Amanhã, inscrições abertas na Escola Superior Iniciática de Umbanda do Brasil, Avenida Automóvel Clube 3188, Irajá, para: Corte e Costura, Decapê Bordado. Inscrições a partir de 16 horas.

SEARA ESPIRITA — Na Liga Espírita, Rua dos Andradas, 96, falará o confrade dr. Amadeu Santos, sob a presidência do jornalista Brandão da Rocha. *** No Centro Espírita Humildade e Amor Rua Cisplatina, 127, assembléia geral para posse de diretoria às 15 horas.

TEU NOME, TEU DESTINO — O cupon não sai hoje por falta de espaço. Mas ouça hoje a Difusora e escrevam utilizando o cupon já divulgado.

"ONDE HÁ AJUDA,
HÁ ESPERANÇA..."

Você pode cooborar nas Obras Sociais da "OGUM" comprando o mais original livro: UMBANDA de CABOCLOS devidamente autografado. Envie ainda hoje CINCO CRUZEIROS NOVOS para o ILÊ da OGUM, Avenida Automóvel Clube, 3188, Irajá ou para a Editôra ECO e receba autografado o livro escrito por DECELSO: UMBANDA DE CACLO.

NOITE DE UMBANDA

Ouça aos sábados o programa de Boanerges Lavra, às 21 horas, pela Rio de Janeiro *** UMBANDA EM MARCHA, pela Rádio Continental de Campos, com o nosso confrade Geraldo Alves. *** NOS JOGOS DOS BÚZIOS, com Decelso pela DIFUSORA de CAXIAS hoje, às 22 horas.

O perfume do seu mês
SENZALA
A proteção direta. Contra inveja, mau olhado, mão use. Patuás Breves. Talismãs etc.
USE SOMENTE SENZALA
A DROGAFLORA
Rua dos Andradas, 9 — GB

CASA BAFATA
Artigos de Umbanda — Santos — imagens de todos os tamanhos — Velas, Guias e Livros — Praça da República, 48 23 loja — Telefone: 42-3242

BUZINA DO CHACRINHA

Roberto Carlos vendeu 55 mil num dia

Muito bem do informado, o Chacrinha de vocês pode dizer que o Roberto Carlos voltou a ter aquela **estrêla** do tamanho de um bonde. Imaginem os meus preclaros e as minhas pre-escuras amigas que o Roberto Carlos vendeu, num só dia, em São Paulo, nada menos que 55 mil cópias do seu compacto em que há a música **Te amo, te amo.** Portanto, tudo faz crer que êle vá bater um nôvo récorde de vendagem, para a alegria da CBS e da sua querida Eunice.

Entêrro de Paulo Sérgio...

Pois é o que todo mundo no meio artístico está comentando. Guimarães, o empresário e protetor do Paulo Sérgio está preparando o entêrro do seu pupilo, impedindo-o de marcar o sucesso que estava nascendo à sua frente. O Guimarães é vaidoso e pensa que sabe de tudo. Só conseguiu é botar o Paulo Sérgio na antipatia dos programadores e, daqui a pouco, também das fãs. Assim, não é possível!...

O babalaô Roberto Muniz...

Meu caríssimo confrade e companheiro Roberto Muniz está faturando muito como babalaô em Niterói. Mas, calma, heim, eu disse calma. O Roberto Muniz está faturando cada vez mais amigos. Amigos, sòmente, que é que há? E palmas para o Muniz, que êle merece bis!

Vanderlei Cardoso brigado com Vanuza

Estou sabendo que o Vanderlei Cardoso está brigado com a Vanuza, o demônio louro que soube ganhar o coração do meu ínclito amigo. Reaaaalmente as coisas não andam muito boas entre os dois jovens apaixonados, para desespêro do Genival Melo, que deseja, porque deseja, o casamento de ambos. Vamos acabar com essa briga, antes que o Chacrinha dê uma bolacha nos dois!...

Carnaval, neca!

Estou sabendo que a Emilinha Borba resolveu não gravar para o próximo carnaval. Essa o papai aqui não entendeu. O que houve, minha prezada amiga Miloca? E me dizem, também, que a Clara Nunes resolveu fazer o mesmo. Nada de gravações para o chamado reinado de Momo... Há qualquer coisa errada no ar, como diria o meu amigo Oscar!...

Papo-firme

Mariza Fabiani vai ser a grande revelação dêste ano. O Chacrinha sabe o que diz. É só olhar para a môça e ver como é que ela está cantando. *** No dia 18 o meu programa vai ser todo em homenagem ao décimo-quinto aniversário da gravadora CBS. *** O Roberto Müller foi cantar no interior da Bahia, pegar uma nota-firme. Êle sempre volta de lá milionário... *** Estou providenciando a vinda ao Rio e a São Paulo da cantora gaúcha Erica Norimar, que me disseram ser uma sensação. Vamos ver... Adelino Moreira resolveu alugar um apartamento em São Paulo, para cuidar da divulgação do seu amigo Nélson Gonçalves. *** Vou lançar o concurso para eleger o **cantor mais querido da juventude, na Guanabara**. As cartas só valerão quando chegadas pelo Correio. Vai ser pela Rádio Globo. *** Paulo Montenegro, diretor do IBOPE, vai à Rússia, a convite do govêrno norte-americano... *** Na época do Festival Internacional da Canção a TV-Globo vai inaugurar o seu nôvo equipamento **Link**. Vocês sabem o que é isso? É um aparelho que permite transmitir de qualquer lugar, sem problemas. Ou isso...

O Chacrinha falou, está falado!...

Marta faz um trio

Minha comadre Marta Mendonça está organizando um trio, com as suas irmãs Ivanir e Eni. Deverão gravar na Odeon, enquanto a outra irmã, a Elza, resolveu incorporar-se ao conjunto do outro mano, o Nilton. A família toda é de artistas. E ganhou mais um, que é o Altemar Dutra, naturalmente, espôso da Marta. Vamos ver se a [illegible] a Deusa, também dará para o canto.

Alô, alô, dona Aurora!...

Logo mais, não se esqueçam de contar quantas vêzes o Chacrinha, aqui, vai buzinar... Se eu bater o telefone para a sua casa, dou-lhe um milhão e 200 pela resposta certa. Ou ainda mais, 1 milhão e 800, pela carta que sortear em idênticas condições... Tá? Vamos ter, também, o concurso do mini-trôno, com a garotada levando um automóvel-mirim, de verdade, e muito do pagana. Tudo na **Hora da Buzina**, é claro! As 20 horas, com sábelo, seu Miguel [illegible] quarta-feira, continuação do concurso de redação sôbre o tema **Porque acredito no Brasil Nôvo**. Na semana passada o jovem André Teixeira Moreira fêz um bonito, escreveu um colosso, embora tenha apenas 14 anos de idade. E muito mais terá a nossa **Discoteca do Chacrinha**, com um [illegible] de artistas que lideram as paradas-de-sucesso. Além de concursos, surprêsas e uma atração que vai ser uma bomba. Não digo agora que é para não estragar a festa!

Pois é...

Fui ver o filme da Rosemari. Oh, oh, oh!... [illegible] quando o filme acabou. O final, francamente, merece um bis. Eu pedi bis e continuo pedindo. Para o letreiro de encerramento, é claro! Pois é, deixa pra lá...

Outros "babados"..

Dóris Monteiro está voando feito um passarinho. O motivo? Bem, acho que só mesmo a Dóris é quem sabe. *** Haroldo de Andrade está montando a sua agência de publicidade. *** Havia um show em Belo Horizonte e o empresário estava entre contratar o Altemar Dutra e o Agnaldo Timóteo. Na hora-agá, preferiu o Altemar. O Agnaldo, é claro, bronqueou... *** Andréa, nova estrelinha de [illegible] Victor, é a namorada do galã Dóri Edson. *** A TV-Globo passou três vêzes o vídeo-tape do meu programa em que compareceu o Roberto Carlos e outros ídolos. *** A [illegible] **Os Adoráveis**, que surgiu na **Hora da Buzina**, já está gravando na Continental. *** Estão me contando que o Robert Livi está apaixonado por uma cantora que ainda não [illegible] amar. Vocês mataram a charada? *** E quem está mandando brasa, outra vez, no Teatro, é a minha amiga Ester Tarcitano, que compareceu na minha **Discoteca**, quarta-feira passada, e arrancou fiu-fius. Acontece que a turma não é cega!...

MÚSICA JOVEM

Wilson Silva

"Atenção, casas de diversões..."

O Chefe do Serviço de Censura de Diversões Públicas em Brasília baixou portaria, em 28 de agôsto, revogando, por falta de amparo legal, o reconhecimento dado pela chefia anterior daquele órgão federal cobrança dos "direitos autorais" e de "intérprete". Transcrevemos a Portaria n.º 52, de 26 de agôsto de 1968, publicada no "Diário Oficial" da União.

O Chefe do Serviço de Censura de Diversões Públicas do Departamento de Polícia Federal, no uso das atribuições que lhe são conferidas pelo artigo 176 do Decreto n.º 56.510, de 28 de junho de 1965.

Considerando que, quer pela legislação como pela jurisprudência vigentes, o Serviço de Censura de Diversões Públicas não consta com meios nem atribuições para interferir ou arbitrar quanto ao preço cobrado pelas sociedades sub-rogadas nos direitos do autor e do intérprete, êstes também conhecidos como "direitos conexos".

Considerando que também não é atribuição do Serviço de Censura de Diversões Públicas reconhecer ou deixar de reconhecer tabelas de preços de direitos autorais e "direitos conexos".

Considerando que o Serviço de Censura de Diversões Públicas, de acôrdo com a lei, está tão-sòmente obrigado a exigir que os programas venham acompanhados da competente autorização do autor, ou das entidades sub-rogadas, resolve:

N.º 52 — Tornar sem efeito, por falta de amparo legal, a Portaria número 71 66-SCDP, de 23 de agôsto de 1966, publicada no "Diário Oficial" da União de 26 do mesmo mês e ano.

(a) Aloisio Muhlethaler de Sousa

—oOo—

CBS FAZ 15 ANOS — e Roberto Carlos vai dedicar o seu programa do dia 10 de setembro à CBS, que estará comemorando seu 15.º aniversário. Roberto homenageará a gravadora da qual é contratado apresentando em seu programa, RC 68, os nomes de: Vanderléia (foto), Jerry Adriani, Renato e seus Blue Caps, The Sunshines, José Roberto, Lafaiete, Robert Livi, Leno, Kátia Cilene, Ed Wilson, Maritza Fabiani, Os Diagonais, Papa Guzi, Tim, Luís Carlos Ismail, todos êles integrandes do "cast" da citada gravadora.

—oOo—

ANGELA MARIA — é o sucesso na boate "Drink" e dos mais positivos. Tanto assim que a sua temporada, que seria apenas de uma semana, teve que ser prorrogada por mais dez dias, atendendo às exigências dos freqüentadores daquela elegante casa de diversões. O "show", inclusive, vem de sofrer uma alteração, como a inclusão de um quadro tipicamente carnavalesco, no qual Angela Maria, entre outros números, canta as músicas que vai gravar em sêlo Copacabana, tôdas do compositor Roberto Kelly.

—oOo—

ABILIO MARTINS — eximio sambista, foi homenageado pelo Império Marangá, ontem, onde houve uma roda de samba com um comentado angu à baiana. Abilio, que acaba de ser lançado pela gravadora Tropicana, através do LP "Voltei" e por sinal muito bem gravado, cantou os seus sucessos microssulcados: "Parei na Sua", "Dúvida", "Amor em Silêncio", "Quando Pecado", "Maria Lavadeira", "Sublime Pergaminho", "Mangueira é Samba", "Anjinho no Morro", "Hei de Vencer", "Eu não toco berimbau", "Samba da Peteca", "Fala meu samba", "Voltei" e "O Carreiro".

—oOo—

PAUL MC CARTNEY — está pensando em cantar sòzinho e Ringo Star ainda feliz com o sucesso do filme "Candy" e também impressionado pela [illegible] Ewe Arlém.

ESPETÁCULO RECREATIVO

Antônio Rabelo Chaves

Testes

1 — O Cruzeiro com sua vitória agora no Campeonato Mineiro de Futebol alcançou qual dos três títulos?
a) Bi — b) Tri — c) Tetra campeonato.

2 — A cidade de Ribeirão Prêto, pertence a qual dos três Estados?
a Minas Gerais — b) São Paulo — c) Paraná.

CHARADAS SINTÉTICAS

1 — A CAMA DE LONA com o PEDAÇO DE VIDRO QUEBRADO fazem o nome do "animal". Duas e duas.

2 — ZOMBA e CASAL para "criticar". Uma e uma.

ADIVINHAÇÃO

O que é que fala e não pensa, chora e não sente, ri sem razão e mente sem intenção?

SÓ — RINDO

CAMA DE PATROA É MELHOR

PATROA — Sebastiana, você trocou a roupa de minha cama enquanto viajei?
CRIADA — Claro, ou pensas que eu durmo em cama suja?

DIPLOMACIA

VAIDOSA — Quantos anos o senhor me dá?
SENHOR — Eu não dou nenhum, minha senhora. Se permite ainda tirarei alguns...

SALVAÇÃO DA HISTÓRIA

O CICERONE — Aqui está a cama que Luis XVI morreu...
O TURISTA — Ora bolas! Luis XVI morreu no cadafalso.
O CICERONE — Certo, mas esta cama foi feita com a madeira da guilhotina...

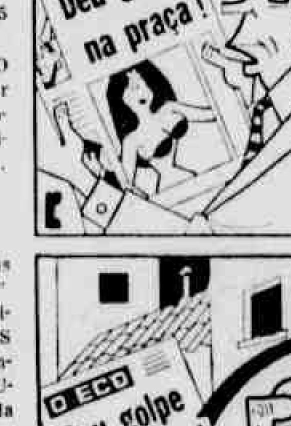

JÔGO DOS SETE ERROS

O leitor comparando com atenção os dois quadros encontrará sete falhas, cometidas pelo desenhista na reprodução do original.

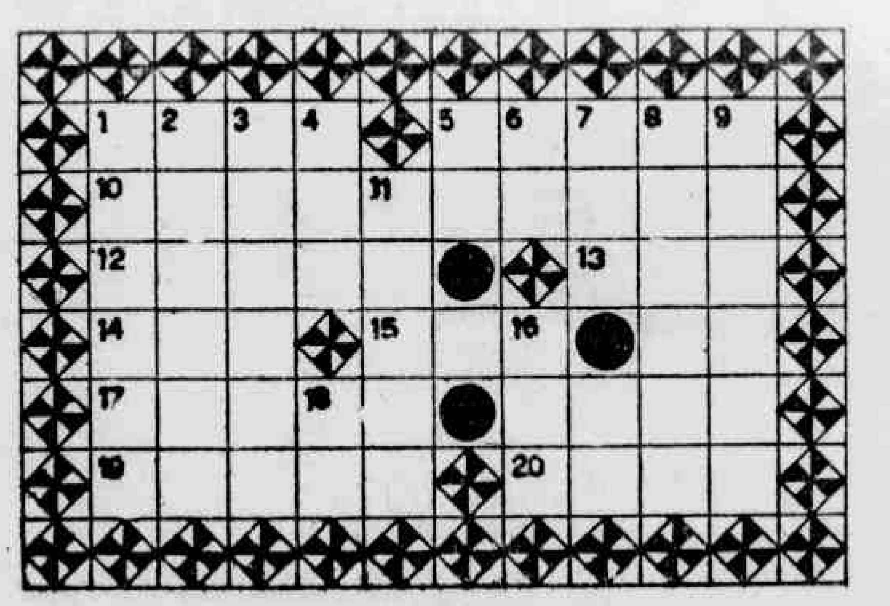

HORIZONTAIS: 1 — Habitação. 5 — Abertura. 10 — Tomar como parceiro. 12 — Residir. 13 — Flanco. 14 — Criado grave. 15 — Objeto de atrair. 15 — Morrer. 17 — Cedidas. doadas. 17 — Saco de viagem de couro ou lona. 19 — Fio de latão ou de ferro. 20 — Velocidade.
VERTICAIS: 1 — Classe, categoria. 2 — Dar apoio. 3 — Curada. 4 — Altar. 5 — No caso que. 6 — O mesmo que preguiça. 7 — Ódio. 7 — Elas. 8 — (Hist.) Mulher que traiu Sansão. 9 — Mentiras, balelas. 11 — Momento perigoso. 16 — Nutriz. 18 — Ave-Maria.

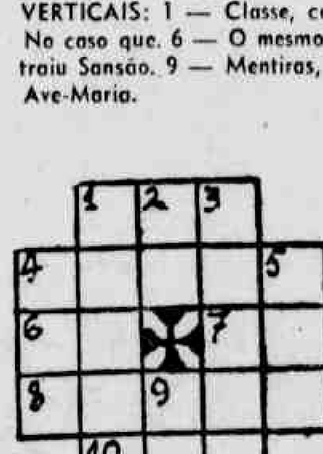

HORIZONTAIS: 1 — Porém. 4 — Vilentos. 6 — Antigo Testamento (abrev.). 7 — Grande massa. 8 — Lôdos. 10 — Manifestar alegria.
VERTICAIS: 1 — Destruir. 2 — Outra coisa. 3 — Desenganar. 4 — Doença 5 — Sinal de socorro. 9 — Nota musical.

— SOCIAIS —

Décio Dantas

SANTO DO DIA: — Natividade de Nossa Senhora.

ANIVERSARIOS: — A srta. Marília Duarte Martins, filha do casal Cândido Renato-Tônia Martins, completa, hoje, mais uma primavera.
Faz anos, hoje, a sra. Vanda da Rocha Machado, digna espôsa do sr. Cláudio Pereira Gomes Machado.
Aniversaria, hoje, a menina-môça, Rosana Ferreira da Cunha, dileta filha do casal Nereu-Lizete Ribeiro da Cunha.
Transcorreu, ontem, o aniversário natalício da professôra Eloísa de Castro, espôsa do sr. Gérson Correia de Castro.

NASCIMENTOS: — O casal Jair-Noêmia Sampaio, participa o nascimento de sua filha Ana Drolinda.
O casal Santos Vicentini-Estelita Lopes Vicentini, anuncia o nascimento de sua filha Leila Fátima.

BATIZADO: — Batizou-se, ontem, na Paróquia de Santa Rita, a menina Angela Maria, filha do casal Marcos-Claudia Marques Pôrto.

CRÔNICA

Cláudio

Minha homenagem

Na semana da pátria, quando exultamos a glória de ser brasileiros, dando graças ao bom Deus por havermos nascido nesta terra livre, sem injunções de poderosos, sem preconceitos, peço licença a meus leitores para daqui, interrompendo a série de crônicas que venho publicando, abandonando a crítica, e as das teses que defendo, prestar uma homenagem sincera, franca, à nossa Marinha de Guerra, na pessoa de um de seus mais ilustres oficiais superiores, Capitão Médico, João Batista [illegible] Aragão.

A notícia estourou como bomba, quando os jornais da tarde publicaram que o nosso amigo, o homem das ruas, o homem que passa sem ser notado, [illegible] para diante do engraxate, [illegible] saúda o camelô, o médico do menino pobre, na realidade era um ilustre oficial superior e acabara de concluir o Curso de Estado-Maior da Armada.

Seu retrato, juntamente com de outros oficiais, vinha estampado na primeira página, não deixando dúvida, tratar-se do nosso Aragão.

O fato é que o meu amigo sempre desejou manter em segrêdo essa condição, para permanecer humilde com seu povo, seus doentes, distribuindo amostras-grátis, rabiscando receitas sob a luz da rua, recebendo o carinho da gente pobre, sincero como só os pobres podem dar.

Durante muitos anos assim foi; o Zé Povo, com galões de comandante, o comandante que não perdeu a humildade de Jesus, provando uma vez mais, que a distância é quase nada, quando se tem uma formação superior.

Aragão é um exemplo que deve ser imitado por quantos se elevam, se sobem [illegible] poderosos, sem nôvo poder.

O povo, se o povo [illegible] gues de nosso história [illegible] sepro [illegible] por muitos [illegible] muitos anos de [illegible].

20 MESES SEM JUROS
(entrada e prestações iguais)

(compre agora ou nunca)

GELADEIRA CLIMAX VITÓRIA RÉGIA - 260 litros (9,5 pés) de aproveitamento total. 5 anos de garantia.
ENTRADA **37,00**
E 19 PRESTAÇÕES **37,00**

O BONZÃO lidera a passeata dos preços baixos. E se V. encontrar nesto jornal qualquer oferta menor do que a nossa, venha correndo, que fazemos ainda por menos. Sempre por menos!

TV SKANDAR ELÉTRICA LUXO SKI - 23" (59 cm). Sintonia automatica, tela aluminizada, componentes Philips. Caviúna.
ENTRADA **49,00**
E 19 PRESTAÇÕES **49,00**

GELADEIRA GENERAL ELECTRIC - Super-Luxo. 286 litros de aproveitamento integral.
Garantia: 5 anos.
ENTRADA **59,00**
E 19 PRESTAÇÕES **59,00**

FOGÃO BRASIL - Bicolor. 4 bôcas, sendo uma com queimador gigante. Forno e estufa.
ENTRADA **7,90**
E 19 PRESTAÇÕES **7,90**

ELETROFONE BEL-AIR - Japonês. Belíssima sonoridade. Funciona com pilha ou na tomada.
ENTRADA **18,50**
E 19 PRESTAÇÕES **18,50**

TV DE FOTOFORMA 59 cm (23") Som puro, imagem nítida com... um cinema
ENTRADA **63,00**
E 19 PRESTAÇÕES **63,00**

DORMITÓRIO CIMO GRAN PRIX - Luxuoso modêlo em caviúna. Amplo guarda-roupa. Cama com mesinhas conjugadas. Linda penteadeira.
ENTRADA **59,00**
E 19 PRESTAÇÕES **59,00**

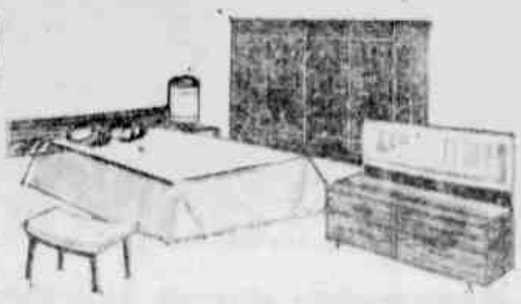

BICICLETA MONARK H-26 - Passeio. Ultra-resistente... para tôda a vida.
ENTRADA **15,00**
E 19 PRESTAÇÕES **15,00**

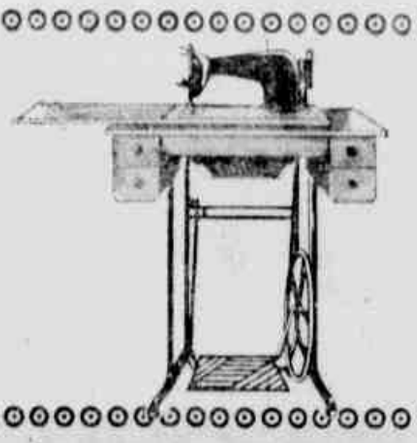

MÁQUINA DE COSTURA OLÍMPIA - Móvel com 5 gavetas, desempenho silencioso.
ENTRADA **12,50**
E 19 PRESTAÇÕES **12,50**

DORMITÓRIO FRANCÊS - Marfim e caviúna. 4 peças, sendo 2 conjugadas.
ENTRADA **37,00**
E 19 PRESTAÇÕES **37,00**

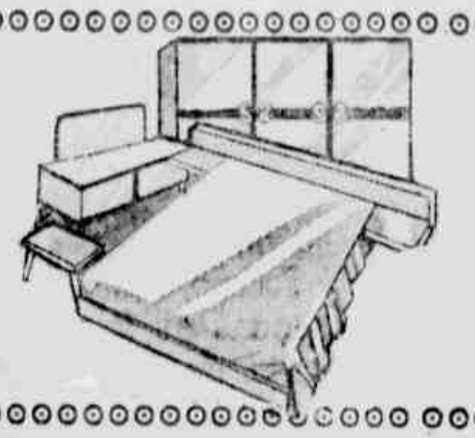

CONJUNTO FORMIPLAC SPACE. Mesa e 4 cadeiras. Conforto e beleza. Permanece sempre nôvo.
ENTRADA **16,50**
E 19 PRESTAÇÕES **16,50**

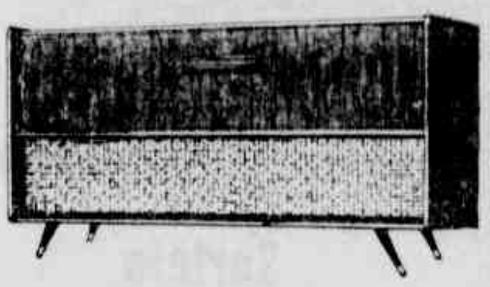

ELETROLA KENEDY-PHILIPS - Toca-discos automático. 4 velocidades. Ótima sonoridade.
Móvel em caviúna.
ENTRADA **49,00**
E 19 PRESTAÇÕES **49,00**

GELADEIRA PROSDÓCIMO - 311 litros. (11 pés). Porta inteiramente aproveitável. Amplo congelador.
ENTRADA **49,00** E 19 PRESTAÇÕES DE **49,00**

TELEVISOR G.E. POLEGAR - Portátil. Imagem perfeita, som puro.
ENTRADA **45,00** E 19 PRESTAÇÕES DE **45,00**

LIQUIDIFICADOR WALITA - Leve e fácil de manejar. 3 velocidades. Fácil de lavar.
ENTRADA **5,10** E 19 PRESTAÇÕES DE **5,10**

CAMA DE SOLTEIRO BRASÍLIA - Em marfim. Ampla, moderna e resistente. Muito confortável.
ENTRADA **6,00** E 19 PRESTAÇÕES DE **6,00**

MÁQUINA DE LAVAR BRASTEMP FILTROMATIC LUXO - Automática. 5 anos de garantia. Um descanso para a dona-de-casa.
ENTRADA **69,00**
E 19 PRESTAÇÕES **69,00**

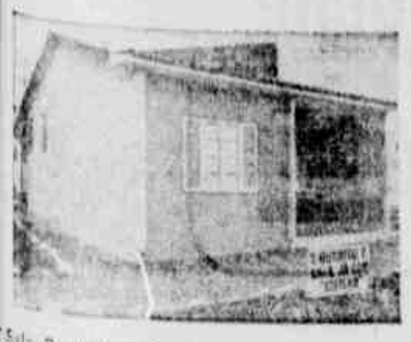

Sala, 2 quartos, banheiro e cozinha ladrilhados, jardim e quintal com tanque.

GRÁTIS!
GANHE UMA CASA

As 3 primeiras já foram entregues. E outras virão. Aproveite! Cada NCr$ 30,00 de mensalidades ou de novas compras dá direito a um talão numerado... e quanto mais talões, mais chances.

Cart. Patente 366 Proc. 73.886/68.

PontoFrio bonzão

CENTRO: RUA URUGUAIANA - AV. PASSOS - AV. MARECHAL FLORIANO • COPACABANA • MEIER • PENHA • CAMPO GRANDE • MADUREIRA • RAMOS • NILÓPOLIS • NOVA IGUAÇU • SÃO JOÃO DE MERITI • CAXIAS • NITERÓI • SÃO GONÇALO • BRASÍLIA • TAGUATINGA

BOTA x FLU — SÁBADO PELA TAÇA DE PRATA

Torneio interestadual, em andamento desde o dia 25 do mês passado, só começará para os cariocas no fim desta semana – Domingo, no Maracanã, Flamengo x Santos – A tabela completa da disputa que só terminará no dia 7 de dezembro.

A *Taça de Prata*, ex-Torneio Roberto Gomes Pedrosa, começou no domingo, dia 25 do mês passado, mas apenas será iniciada para os cariocas, sábado próximo, quando um grande clássico já será oferecido ao público que freqüenta o Maracanã. Trata-se nada mais nada menos do que o confronto entre Botafogo e Fluminense, clássico há dias disputado pela *Taça Guanabara* e que ofereceu vitória do alvinegro como resultado, por um tento a zero.

Depois, então, já teremos o Flamengo em ação, no dia imediato e recebendo, ainda no Estádio Mário Filho, a visita do Santos de Pelé, grande atração para os apreciadores do futebol brasileiro.

A TABELA

Eis como ficou a tabela da *Taça de Prata*, torneio que reúne, como deliberou a CBD, os melhores conjuntos do Rio, São Paulo, Minas Gerais, Rio Grande do Sul, Paraná, Bahia e Pernambuco, distribuídos nas duas séries que seguem:

SÉRIE A

BOTAFOGO
CRUZEIRO
INTERNACIONAL
CORINTIANS
FLAMENGO
PALMEIRAS
BANGU
NAUTICO
ATLÉTICO (PR)

Agôsto
25 — domingo
S. Paulo 0 x Portuguêsa 1
28 — quarta-feira
Palmeiras 1 x Náutico 0
Setembro
1 — domingo
Palmeiras 1 x Grêmio 1
Atlético (PR) 1 x S. Paulo 1
Náutico 0 x Corintians 1
4 — quarta-feira
Internacional 1 x Palmeiras 1
7 — sábado
Internacional x Náutico
8 — domingo
Corintians x S. Paulo
Atlético (PR) x Santos
Grêmio x Portuguêsa
Grêmio
11 — quarta-feira
Portuguêsa x Corintians
Grêmio x Náutico
14 — sábado
Botafogo x Fluminense
S. Paulo Internacional
Atlético (MG) x Bahia
15 — domingo
Flamengo x Santos
Portuguêsa x Vasco
Cruzeiro x Náutico
18 — quarta-feira
Botafogo x Cruzeiro
Santos x Palmeiras
Atlético (PR) x Fluminense
Atlético (MG) x Náutico
Internacional x Vasco
19 — quinta-feira
Bangu x Portuguêsa
Corintians x Bahia
21 — sábado
Santos x Fluminense
22 — domingo
Vasco x Atlético (MG)
Portuguêsa x Internacional
Atlético (PR) x Botafoto
Cruzeiro x Bahia
Grêmio x S. Paulo
25 — quarta-feira
Flamengo x Cruzeiro
Santos x Bangu
Atlético (MG) x S. Paulo
Internacional x Bahia
26 — sexta-feira
Botafogo x Náutico
Palmeiras x Fluminense
28 — sábado
Flamengo x Bangu
29 — domingo
Vasco x Santos
Corintians x Botafogo
Atlético (PR) x Internacional
Atlético (MG) x Fluminense
Grêmio x Bahia
Outubro
2 — quarta-feira
Fluminense x Cruzeiro
S. Paulo x Bangu
Bahia x Palmeiras
Náutico x Atlético (PR)
3 — quinta-feira
Flamengo x Portuguêsa
Corintians x Atlético (MG)
5 — sábado
Botafogo x Vasco
6 — domingo
Flamengo x Palmeiras
Santos x Corintians
Atlético (MG) x Internacional
Grêmio x Bangu
Bahia x Portuguêsa
9 — quarta-feira
Vasco x Grêmio
S. Paulo x Flamengo
Atlético (PR) x Atlético (MG)
Cruzeiro x Corintians
Náutico x Portuguêsa
10 — quinta-feira
Bangu x Internacional
Santos x Bahia

SÉRIE B

SANTOS
GRÊMIO
ATLÉTICO (MG)
VASCO
SÃO PAULO
FLUMINENSE
BAHIA
PORTUGUÊSA

12 — sábado
Botafogo x Grêmio
Palmeiras x S. Paulo
13 — domingo
Fluminense x Flamengo
Santos x Cruzeiro
Internacional x Corintians
Náutico x Bangu
Bahia x Vasco
16 — quarta-feira
Botafogo x Palmeiras
Portuguêsa x Santos
Atlético (MG) x Flamengo
Náutico x Vasco
Bahia x Bangu
17 — quinta-feira
Fluminense x S. Paulo
Corintians x Grêmio
Cruzeiro x Atlético (PR)
S. Paulo x Botafogo
19 — sábado
Flamengo x Botafogo
20 — domingo
Vasco x Palmeiras
S. Paulo Santos
Atlético (PR) x Corintians
Cruzeiro x Bangu
Grêmio x Atlético (MG)
Náutico x Fluminense
23 — quarta-feira
Bangu x Corintians
Palmeiras x Cruzeiro
Atlético (PR) x Vasco
Atlético (MG) x Botafogo
Internacional x Santos
Bahia x Fluminense
24 — quinta-feira
Flamengo x Grêmio
26 — sábado
Fluminense x Portuguêsa
Palmeiras x Bangu
27 — domingo
Vasco x S. Paulo
Corintians x Flamengo
Cruzeiro x Atlético (MG)
Atlético (PR) x Grêmio
Náutico x Santos
Bahia x Botafogo
Novembro
16 — sábado
Bangu x Atlético (MG)
Corintians x Palmeiras
17 — sábado
Vasco x Fluminense
Cruzeiro x Portuguêsa
Internacional x Flamengo
Bahia x Atlético (PR)
20 — quarta-feira
Fluminense x Bangu
Corintians x Vasco
Atlético (PR) x Flamengo
Cruzeiro x Grêmio
Internacional x Botafogo
Náutico x Bahia
21 — quinta-feira
Palmeiras x Portuguêsa
23 — sábado
Bangu x Vasco
S. Paulo x Cruzeiro
24 — domingo
Fluminense x Corintians
Portuguêsa x Botafogo
Atlético (PR) x Palmeiras
Atlético (MG) Santos
Grêmio x Internacional
Náutico x Flamengo
27 — quarta-feira
Fluminense x Internacional
Santos x Grêmio
Atlético (PR) x Portuguêsa
Cruzeiro x Vasco
Náutico x S. Paulo
Bahia x Flamengo
28 — quinta-feira
Bangu x Botafogo
Atlético (MG) x Palmeiras
30 — sábado
Vasco x Flamengo
Internacional x Cruzeiro
Dezembro
1 — domingo
Botafogo x Santos
Portuguêsa x Atlético (MG)
Atlético (PR) x Bangu
Grêmio x Fluminense
Bahia x S. Paulo

TURNO FINAL

O turno final será disputado dentro da seguinte tabela e de acôrdo com as colocações dos clubes colocados nos primeiros e segundos lugares de cada série:

Dezembro

4 — Quarta-feira:
1º do Grupo A x 2º do Grupo B
1º do Grupo B x 2º do Grupo A

7 — Sábado:
1º do Grupo A x 2º do Grupo A
1º do Grupo B x 2º do Grupo B

10 — Têrça-feira:
2º do Grupo B x 2º do Grupo A
1º do Grupo A x 1º do Grupo B

OBSERVAÇÃO: – Os jogos serão nas sedes dos clubes citados em primeiro lugar, com juízes e auxiliares indicados pela CBD.

Medicina Esportiva e Futebol

Dr. Paulo de São Tiago

O tempo é um fator imprescindível na concessão da alta para um jogador contundido — como aliás também é para qualquer outro tipo de indivíduo que não joga futebol. Seja qual fôr a natureza da lesão, ninguém poderá curar-se completamente, se não cumprir o prazo necessário e sob um tratamento normal. Estas afirmativas, incontestáveis, no futebol principalmente entre dirigentes e torcedores, são muitas vêzes esquecidas porque simplesmente, todos querem ver o quanto antes, um jogador que faz falta, voltar ao quadro principal, seja qual fôr a contusão responsável pelo seu afastamento. Ficam todos a espera de um *milagre* e êste *milagre* tem que ser feito "pelos Departamentos Médicos" dos clubes!

Até os responsáveis pela recuperação precisam acautelar-se contra as pressas exigidas, a fim de que estas pressas, sempre inimigas da perfeição, não venham interferir — atrasando o tratamento em vez de adiantá-lo. Infelizmente, no futebol, o médico responsável, "tem dia e hora marcados" para restituir os jogadores contundidos, aos Departamentos Técnicos! Se o médico se esquece de suas funções, da maneira correta de agir, só porque dentro dêle existe também um torcedor, o tratamento será prejudicado e com isto haverá prejuízos gerais. Há jogadores que exigem aplicações fisioterápicas, uma em cima das outras! Êles também querem voltar o quanto antes e é preciso muito equilíbrio e muito bom censo por parte do médico, a fim de que esta aflição de voltar não venha fazer com que o "tiro saia pela culatra"! Se as aplicações de ondas curtas, de ultra som, de radar térmico, de ultra violeta etc. etc., fazem bem, há jogadores que pedem para fazer diàriamente tôdas elas, com a impressão de que é a quantidade de aplicações que vai resolver o seu caso! Ora, são todos métodos estimulantes da recuperação celular mas se forem aplicados em excesso, uma congestão inevitável das partes atingidas acaba trazendo prejuízos ao prolongar o prazo de recuperação, em vez de diminuí-lo. Ninguém tem culpa — se procurarmos bem. "ninguém é culpado", do calendário esportivo habitualmente elaborado, estar sempre em desacôrdo com o número e a natureza das contusões. Domingo que vem, tem mais. Vamos aguardar!

É-os fluminenses estão oferecendo novas idéias para o Brasil!

Sem juntar talões... sem trocar talões... para os fluminenses é muito mais fácil ganhar os antigos milhões.

PeÇA as NoTaS GUARDE as NoTaS
SUAS NoTaS ValeM NoTaS!

(Novo plano da Secretaria das Finanças do Estado do Rio de Janeiro para aumentar a arrecadação e dar prêmios à população)

Comprou... pronto: já está concorrendo! Agora é muito mais fácil o sorteio, pois... Suas Notas Valem NotaS! Ao fazer suas compras em tôdas as lojas fluminenses - basta pedir as Notas de Venda (ou a fita da máquina registradora) e Você está imediatamente concorrendo aos diversos prêmios.

Êste novo sistema foi lançado com o maior sucesso em Três Rios, Paraíba do Sul, Carmo, Sapucaia, Petrópolis e Teresópolis. Finalmente é implantado nas 1.ª, 3.ª, 4.ª e 12.ª Zonas Fiscais do Estado do Rio de Janeiro.

Magé - 2 prêmios	Niterói - 7 prêmios	São Gonçalo - 6 prêmios	Lage do Muriaé - 1 prêmio
Caxias - 6 prêmios	Nilopolis - 2 prêmios	Mangaratiba - 1 prêmio	B. J. Itabapoana - 1 prêmio
Maricá - 1 prêmio	Itaperuna - 2 prêmios	Paracambi - 1 prêmio	N. de Carangola - 1 prêmio
Itaguaí - 1 prêmio	Nova Iguaçú - 8 prêmios	S. J. Meriti - 4 prêmios	Porciuncula - 1 prêmio

É muito fácil: Entre tôdas as lojas dêsses Municípios (e os seus Distritos, respectivamente) haverá um primeiro Sorteio para escolher as 47 lojas que darão a Sorte. Até 7 dias depois, haverá um segundo sorteio para escolher as notas emitidas (cada nota correspondendo a uma Loja da Sorte) que indicarão os 47 felizardos ganhadores de 47 prêmios de Ncr$ 1.000,00 cada um. É muito fácil: Peça as Notas. Guarde as Notas... Suas Notas, Valem NotaS.

Para ganhar as NotaS, valem tôdas as notas de qualquer valor. Você pode ganhar tôdas as NotaS, se tiver notas de tôdas as lojas. As notas premiadas e cujos prêmios não tenham sido reclamados em 30 dias, terão os seus prêmios acumulados para o sorteio do mês seguinte. Pelo novo sistema, V. não precisa juntar talões nem trocar talões. Não há envelopes, nem somas, nem filas. E nenhuma importância é perdida pois valem as notas de qualquer valor. Fácil, não? E lembre-se: é uma ideia fluminense!

Sorteio
15 DE OUTUBRO
(concorrem tôdas as notas emitidas no período de 1.º a 30 de Setembro)
47 sorteios · 47 prêmios
todos de Ncr$ 1.000,00 mensalmente

- uma ideia nova da SECRETARIA das FINANÇAS do ESTADO do RIO de JANEIRO

Peça as notas, guarde as notas - Suas notas valem nota$!